歴史を紡いだロマンあふれる島・平戸の魅力を知りつくそう！

るるぶ
特別編集

平戸市

世界遺産登録をめざす！

キリスト教関連遺産を巡る
キリシタンの信仰と祈りの心を感じる

日蘭交流の歴史にふれる
城下町さんぽ

感動!!の嵐
平戸の絶景に合いに行こう

平戸のじげもん・うまかもん
ひらめ
平戸牛
団扇海老
あご
あら

ひと足のばして
平戸の魅力を探訪

南蛮菓子からドーナツまで
人気のスイーツ

喜ばれる平戸みやげ

平戸全宿泊施設リスト

異国情緒ただよう城下町

世界遺産候補、美しい自然、絶品グルメに温泉…、

語り尽くせない 魅力いっぱいの「平戸」

いにしえより、ヨーロッパ諸国との貿易港として栄えた平戸は、日本と異国の文化がミックスした独特の空気感が漂う街。岬や入江に囲まれた穏やかな海、緑輝く山々、そして、そんな自然が育んだ山海の幸が旅人たちを迎えてくれる。さあ、まだ知らなかった魅力いっぱいの平戸へ出かけてみませんか？

平戸再発見！その1 オランダとの交流の先駆け 異国情緒漂う城下町

→P6

17世紀の大航海時代、西洋の地図に「FIRANDO」と記されていた平戸は、日本で最初の海外貿易港としてオランダとの交流が始まった地。以降、教会、史跡、菓子など、平戸には幅広い海外交流の面影が残り、歴史を今に伝えている。

↑日本初の洋風建築「平戸オランダ商館」（→P7）。平成23年に倉庫が復元された

平戸年表

- **1550** ポルトガル船が平戸へ来航。宣教師フランシスコ・ザビエルが鹿児島から平戸へ
- **1609** 布教が積極的に行われ、平戸に多くのキリスト教信者が誕生。平戸和蘭商館設置
- **1613** イギリス船が日本で初めて平戸に入港。平戸英国商館設置
- **1615** 英国商館長コックスが平戸に甘藷を伝える。日本初のさつまいもの栽培がスタート
- **1623** イギリスが平戸英国商館を閉鎖し、日本から撤退
- **1639** 幕府がポルトガル船の日本渡航を禁止（鎖国の完成）
- **1641** 平戸和蘭商館が取り壊され、長崎の出島へ移転

平戸再発見！その2 長崎での布教は平戸から 布教の歴史を物語る美しい教会堂

→P4

長崎におけるキリスト教は、フランシスコ・ザビエルが平戸で布教したのが始まりで、禁教令以降250年以上の迫害を乗り越えた苦難の歴史がある。市内各地に建設された教会堂は、信仰の灯を絶やすことなく今に繋げた独自の歴史を表している。

↓重要文化財「田平天主堂（→P4）」。設計施工は教会堂建築で有名な鉄川与助

平戸再発見！その3 ため息モノの絶景に出合える

→P8

↓入江に広がる美しいビーチ「人津久の浜（→P9）」。白砂と透明度の高い海に癒される

↑生月島の「サンセットウェイ（→P9）」は最高のドライブタイムを約束

自然いっぱいの平戸では、絶景を楽しみながらのドライブをぜひ。少し車を走らせるだけで、360度視界が開ける岬や、透明度抜群のビーチ、数えきれないほど車のCM撮影に使われているドライブルートなど、美しい景色に出合える。

平戸再発見！その4 駆けつける価値大！の名物グルメが充実

魚、肉、野菜…、絶品揃いの平戸グルメ。ここで紹介している以外にも「じげもん（＝地元のグルメ）」をたっぷり紹介しているので、P12も要チェック！

↑特選カルビ、上ミスジ、上カルビが入った平戸和牛3種の盛合せ3400円

ここで食べられます！ ひらどわぎゅう やきにくいちやま
平戸和牛 焼肉市山
☎0950-22-2439 MAP P15B3

絶品の平戸牛を堪能

平戸牛を味わえる精肉店直営の焼肉レストラン。極上の肉を比較的リーズナブルな価格で楽しめる。住平戸市築地町529 交西肥バス平戸新町バス停から徒歩1分 時11時50分～13時40分LO、17～21時LO 休不定休 P20台

これぞ絶品！ **平戸牛** ミネラル分を豊富に含んだ牧草を食べて育った平戸牛は、赤身と脂身のバランスがよくとろけるおいしさ。

↑ひらめの姿造り（写真は4～5人前）が含まれるコースは5400円～（1～4月）

ここで食べられます！ りょかん たのうらおんせん
旅館 田の浦温泉
☎0950-22-2241 MAP P16B2

魚料理に定評ある温泉旅館

小さな入江に立つ、大正13年（1924）創業の温泉旅館。朝どれの新鮮魚介をたっぷり味わえ、料理のおいしさに定評がある。住平戸市大久保町201-125 交西肥バス田の浦バス停から徒歩10分 時食事のみ利用の場合18～20時（予約制） 休無休 P20台

これぞ絶品！ **ひらめ** 平戸の志々伎港は日本有数のひらめの水揚げ量を誇る。通年食べられるが、旬の1月～4月上旬には身も厚くなり、甘みも増す。

↓あごだしラーメン750円。豪華なあごだし海鮮ラーメン1250円も人気

ここで食べられます！ たいきけん
大氣圏
☎0950-53-3130 MAP P16B2

あごだしラーメン発祥の店

生月大橋を渡ってすぐ、漁港のそばにあるあごだしラーメン専門店。澄んだスープと、無添加の太ちぢれ生麺がよく合う。住平戸市生月町南免4432-101 交平戸大橋から車で23分 時11時30分～15時（日曜、祝日は～17時※天候・諸事情により変更の場合あり） 休月曜（祝日の場合は翌日） P20台

↓あごのすり身も入り、あごを存分に楽しめる

ここで食べられます！ もりとうしょくどう
もりとう食堂
☎0950-22-2343 MAP P15B2

あごだし香るさっぱりチャンポン

創業80余年、昭和の情緒が残る食堂。あごだしを、鶏ガラ4の割合で作るさっぱりとしたスープが自家製麺とよく合う、平戸あごだしちゃんぽん850円（写真）が好評だ。住平戸市崎方町824 交西肥バス平戸桟橋バス停から徒歩1分 時11～16時（月4日程度） P市営駐車場利用

これぞ絶品！ **あごだし麺** とれたばかりのあご（＝トビウオ）を炭火でじっくり焼き上げるなどしてだしに使ったコクのあるスープが特徴の麺類は平戸ならではの味！

平戸再発見！その5 美肌になれる温泉も！

お湯が滑らかで柔らかく、湯上がりには肌がツルツルになると評判の平戸の温泉。市内各地に温泉があり、立ち寄り湯も楽しめる。

ここで立ち寄り湯を！ ゆかいりぞーと ほてるらんぷう
湯快リゾート ホテル蘭風
☎0570-550-480 MAP P16B3

西日本最大級の天然温泉大浴場

平成29年6月にリニューアルオープン。庭園露天風呂に加え、目の前に海が広がるインフィニティ展望露天風呂など、多彩な風呂が揃う。住平戸市川内町55 交西肥バス千里ヶ浜バス停から徒歩8分 時入浴500円（夕食付きは2970円） 時入浴15～23時 休無休 P200台

↑海を眺めながら入れるインフィニティ展望露天風呂

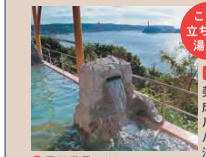

↑露天風呂からは美しい海が望める

ここで立ち寄り湯を！ さむそんほてる
サムソンホテル
☎0950-57-1110 MAP P16C2

多彩な風呂が楽しめる

美肌の湯といわれ、女性たちに好評。平成29年7月中旬に家族風呂がリニューアル。住平戸市田平町野田免210-6 交西肥バス平戸口桟橋バス停から徒歩20分 時入浴900円 時入浴11～23時（第1・3水曜は15時～） 休無休 P140台

平戸再発見！その6 新旧南蛮スイーツも！

旧代表

約460年前にポルトガル人神父によって伝えられた菓子。卵黄をまとったカステラを煮立たせた糖蜜に入れた後、表面にグラニュー糖をまぶした伝統菓子。

新代表

ケイジャーダとはポルトガル語で「チーズを使ったお菓子」という意味。サクサクのタルト生地と濃厚なチーズフリングが相性抜群。

平戸には南蛮直伝の菓子が充実。伝統の菓子から新しい定番菓子まで、多彩なスイーツが揃い、甘党にはたまらない！（→P11）

平戸再発見！その7 映画『あなたへ』のロケ地に

昭和の香り漂う平戸島の薄香地区は、高倉健さんの遺作となった映画「あなたへ」のロケ地。ポスターにも使われた民家も残る。☎0950-22-4111（平戸市観光課） MAP P16C2

↑「冨永写真館」として映画に登場する民家

平戸再発見！その8 日本最西端の駅がある

←駅舎の一部は鉄道資料館になっている

平戸の最寄り駅、松浦鉄道「たびら平戸口駅」は日本最西端の駅。鉄道ファンなら一度は訪れたい聖地だ。駅前には旧国鉄時代の貨車が保存されている。☎0950-57-0024 MAP P16C2

←記念の訪問証明書200円も販売している

平戸観光ウェルカムガイド

☎0950-23-8210 MAP P15B2

1時間コースから1日コースまでテーマ別に合わせて平戸を案内してくれる地元の観光ガイド。料金は2時間まで1500円、以降1時間延長につき500円とリーズナブル。原則として利用日の3日前までに要予約。住平戸市崎方町776-6平戸市観光案内所内 交西肥バス平戸桟橋バス停から徒歩すぐ 時ガイド可能時間8時30分～17時（12～2月は～16時30分） 休無休 P50台

世界遺産候補も！

信仰の歴史と人々の祈りの心を感じる キリスト教関連遺産を巡る

長崎初のキリスト教伝来の地、平戸。天文19年（1550）、宣教師フランシスコ・ザビエルが平戸で布教を始めて以来、入信、迫害、潜伏、そして復活という稀有な歴史を辿った平戸のキリスト教史を教会や施設を巡りながら感じよう。

↑施工から約3年、大正7年(1918)に完成。国の重要文化財となっている

1 田平天主堂（たびらてんしゅどう）

☎095-823-7650（長崎と天草地方の潜伏キリシタン関連遺産インフォメーションセンター） MAP P16C3

色の違う煉瓦を組み合わせた美しい外壁の教会

キリスト教復活後に信者たちの祈りの場として建てられた天主堂。教会設計の第一人者・鉄川与助が設計・施工を手がけている。色違いの煉瓦を使った外壁、イタリア製（1階）とドイツ製（2階）のステンドグラスなどが美しい。

住平戸市田平町小手田免19 交西肥バス天主堂前バス停から徒歩すぐ 料拝観無料 時9～17時（ミサの時は見学不可） 休無休 P20台※見学は事前連絡が必要

↑1階部分にあるステンドグラス。ダイナミックな構図が特徴だ

←堂内は淡いクリーム色に統一され、柔らかな印象

2 焼罪史跡公園（やいざしせきこうえん）

☎0950-22-3060（平戸観光交流センター） MAP P16C2

宣教師が殉教した悲しい聖地

平戸瀬戸を望み、正面に平戸城が見える公園。元和8年（1622）、厳しい弾圧によりイタリア人宣教師、カミロ・コスタンツォ氏がこの地で火あぶりの刑に処せられ、以降、聖地として「殉教の碑」が立てられた。

住平戸市田平町野田免210 交平戸大橋から車で5分 料時休散策自由 P10台

↑天主堂の敷地内には聖地「ルルド」も

↑碑はまさに炎が天に昇るようなデザイン

3 平戸ザビエル記念教会（ひらどざびえるきねんきょうかい）

☎0950-22-3060（平戸観光交流センター） MAP P15A2

柔らかな印象漂うモスグリーンの教会

昭和6年（1931）に建設された教会。正面中央に大塔、左にのみ小塔を配したアシンメトリーな外観が特徴。献堂40周年を記念してフランシスコ・ザビエル像が建てられ、偉業を讃えている。

住平戸市鏡川町259-1 交西肥バス平戸市役所前バス停から徒歩10分 料拝観無料 時8～16時（ミサの時は見学不可） 休無休 P30台

↑敷地内に立つ白亜のザビエル像

↑平戸の市街地を望む丘の上に立つ

オススメコース

所要4時間30分

1. 田平天主堂
↓車で10分
2. 焼罪史跡公園
↓車で17分
3. 平戸ザビエル記念教会
↓車で30分
4. 平戸市生月町博物館「島の館」
↓車で8分
5. カトリック山田教会
↓車で15分
6. 春日集落と安満岳
↓車で22分
7. ウシワキの森

平戸とキリスト教

領民の多くが改宗。一斉に広がったキリスト教

平戸松浦家25代当主、松浦隆信（道可）が天文19年（1550）にポルトガル船との貿易を始めたことが、平戸のキリスト教伝来の始まり。フランシスコ・ザビエル神父らによって布教が積極的に行われ、家老・籠手田氏と弟の一部氏も入信。彼らの領地に住む人々は改宗させられ、平戸に多くのキリスト教信者が生まれた。

弾圧そして復活の教会建築へ

慶長4年（1599）にそれまでキリシタンと一定の関係を保ってきた松浦隆信（道可）が亡くなると、その後を継いだ鎮信（法印）がキリシタン勢力への圧力を強めたため、籠手田一族は信徒600名とともに長崎に亡命。支柱を失った平戸の信者は禁教の時代に突入する。表面上は座敷に神棚を祭り、仏壇を備えていたが、納戸には聖母マリアなどを描いた聖画を飾って信仰を続けていた。その後、明治政府が信教の自由を認めると、潜伏キリシタンたちはカトリックに復帰し、堂々と祈りを捧げられる教会を建て始めた。

今もなお受け継がれるかくれキリシタンの文化

信教の自由が認められたことにより、潜伏キリシタンの一部は復活を果たすが、あえて復活をせずに、禁教時代の信仰スタイルをそのまま継続している人々を〝かくれキリシタン〟とよんでいる。現在、その信仰を守っているのはごくわずかだが、殉教地や墓地などの聖地は人々の手によって今も大切に守られている。

↑2階ではかくれキリシタンの信仰を紹介している。納戸部屋コーナーでは、かくれキリシタン信仰の様子を再現

4 平戸市生月町博物館「島の館」（ひらどしいきつきちょうはくぶつかん「しまのやかた」）

☎0950-53-3000 MAP P16B2

今もなお受け継がれるかくれキリシタンの文化を知る

現在も継承されているかくれキリシタン信仰の聖画や行事、島の歴史を知ることができる。ほかに、江戸時代に日本最大規模を誇った鯨組の豊富な資料や捕鯨法をダイナミックなジオラマで紹介。

住平戸市生月町南免4289-1 交平戸大橋から車で25分 料入館510円 時9～17時 休1月1・2日 P56台

←江戸時代に日本最大の規模を誇った鯨組「益冨組」の資料展示

↑生月大橋を渡ってすぐの場所にあるので、島を訪れる際、最初に行ってみよう

←敷地内にはかくれキリシタン発見の碑もある

5 カトリック山田教会（かとりっくやまだきょうかい）

☎0950-22-3060（平戸観光交流センター） MAP P16B2

受難の歴史を伝える生月島のシンボル的存在

山田集落の高所に大正元年(1912)に建てられたレンガ造りの教会。設計は鉄川与助が手がけ、特徴的なコウモリ天井の脇に蝶の羽根のコラージュが配される。内部には4つの殉教に関するレリーフもある。

住平戸市生月町山田免440-2 交平戸大橋から車で30分 料拝観無料 時9～17時（ミサの時は見学不可） 休不定休 P14台

6 春日集落と安満岳（かすがしゅうらくとやすまんだけ）

世界遺産候補

☎095-823-7650（長崎と天草地方の潜伏キリシタン関連遺産インフォメーションセンター） MAP P16B2

美しい棚田が広がるかくれキリシタンの里

弾圧時代以降、かくれキリシタンが生活を営んできた集落。幕末の集落形態がよく維持されている。禁教令が解かれた後もカトリックに復帰せず、かくれキリシタン信仰を継承してきた。

住平戸市春日町 交平戸大橋から車で約30分 料時休見学自由 P5台（公民館駐車場利用）

©日暮雄

↑春日集落は、安満岳から伸びる尾根に挟まれた谷状の地形上に位置する

←布教時代のキリシタン墓地が発掘された丸尾山山頂

7 ウシワキの森（うしわきのもり）

☎0950-22-4111（平戸市観光課） MAP P16B3

人々が守り続ける神秘的な聖地

根獅子の浜（→P10）の後ろにある雑木林の中にあり、16世紀の宣教師の書簡に十字架を建てた場所として伝わる遺構。地域の人々からは聖地として守られており、最近までは靴を履いて入ることが許されていなかった。

住平戸市大石脇町 交平戸大橋から車で約30分 料時休見学自由 Pなし

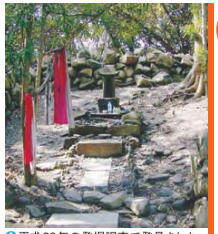

↑平成20年の発掘調査で発見されたキリシタンの墓地

column 中江ノ島（なかえのしま）

世界遺産候補

平戸島と生月島の間にある無人島。禁教令によって神父が捕らえられた際、その世話人であった信者やその家族たちが処刑された島。生月のかくれキリシタンにとっては最高の聖地であり、今も聖水を採取する重要な場所となっている。

☎0950-22-4111（平戸市観光課） MAP P16B2

↑平戸島から2km沖合にある無人島

城下町さんぽ

江戸時代、松浦（まつら）氏の城下町として栄えた平戸は、
オランダをはじめ、欧州の国々との交流が
盛んに行われた異国情緒漂う港町。
心地よい潮風を感じながら、平戸の歴史を辿ってみよう。

見る 1 平戸城（ひらどじょう）

☎0950-22-2201 MAP P15C3

山の上に立つ平戸のシンボル

平戸城は松浦家の居城として元禄17年（1704）に築城が始まり、享保3年（1718）に完成。天守閣からの眺めは絶景だ。内部には平戸藩ゆかりの鎧や刀のほか、かくれキリシタンの品も展示されている。

住平戸市岩の上町1458 交西肥バス平戸市役所前バス停から徒歩10分 料入館510円 時8時30分～17時30分 休無休 P50台

↑平戸瀬戸や市街地を見守るように立っている

↑4世紀に朝鮮半島から伝わったといわれる「鎮頭の太刀」。国指定の重要文化財

←明治天皇の外祖母が実家の松浦家に贈った「明治天皇御七夜産着」

見る 2 最教寺（さいきょうじ）

☎0950-22-2469 MAP P15B4

国指定の重要文化財をはじめ貴重な美術品を展示

「西の高野山」とよばれる真言宗の寺で、弘法大師が唐から帰国の際に立ち寄り、護摩を焚いたとも伝わる。敷地内の「霊宝館」では、海外貿易全盛時に当時の藩主たちが寄進した美術品を展示。

住平戸市岩の上町1206-1（霊宝館・三重塔は共通券400円）時8時30分～17時 P50台

↑平成元年には日本最大の三重塔が完成した

食べる 3 いけす居食家 大徳利（いけすいしょくや おおどっくり）

☎0950-22-3180 MAP P15A3

とれたてピチピチの鮮魚を食べるならココ！

店内に巨大な生簀があり、とれたて、さばきたての魚介を堪能できる和食店。個室も10室あり、ゆったりとくつろげる。人気のひらめ御膳は刺身がたっぷりと入る贅沢な味わいだ。

住平戸市木引田町429 交西肥バス平戸新町バス停から徒歩1分 時11～14時、17～22時 休不定休 P13台

↑街なかにあり歩いて行きやすい

←ひらめ御膳1950円。メニューは昼も夜も同じ。団扇海老の味噌汁600円～も好評

見る 4 幸橋（さいわいばし）

☎0950-22-4111（平戸市観光課） MAP P15B3

人々に「幸せ」をもらたらした橋

寛文9年（1669）に架けられた平戸城と市街地を結ぶ橋。当時は木製だったが、元禄15年（1702）に石橋に。オランダ商館の石造り建築に従事した石工が手がけたことから“オランダ橋”ともよばれ、国指定の重要文化財。平成26年に愛の聖地としても認定された。

住平戸市岩の上町1508-3 交西肥バス平戸市役所前バス停から徒歩1分 料時休見学自由 P市役所駐車場利用

←橋ができる前は船を使って城を行き来しており、不便が解消されたことから幸橋”と名付けられた

平戸ことはじめ

新しい文化の入口として栄えた平戸には、日本初のモノやコトがたくさん！平戸は日本のさまざまな文化の発信地だったのだ。

ポルトガル船によって伝来した「パン」をはじめ、宣教師が薬用として持参した「葉タバコ」、英国船によってもたらされた「ビール」、三浦按針（あんじん）が平戸英国商館館長に贈った「さつまいも」、栄西禅師が伝えた「お茶」など、平戸は当時、最先端の文化発信地だった。ほかにもオランダ商館誕生とともに伝わった「ペンキ」や、「西洋医学」「禅宗」なども平戸から日本中に広がった。

オススメコース 所要5時間30分

1 平戸城
↓徒歩20分
2 最教寺
↓徒歩14分
3 いけす居食家 大徳利
↓徒歩3分
4 幸橋
↓徒歩3分
5 寺院と教会の見える風景
↓徒歩2分
6 マメルクコーヒー
↓徒歩10分
7 松浦史料博物館
↓徒歩5分
8 平戸オランダ商館
↓徒歩5分
9 平戸海上ホテル

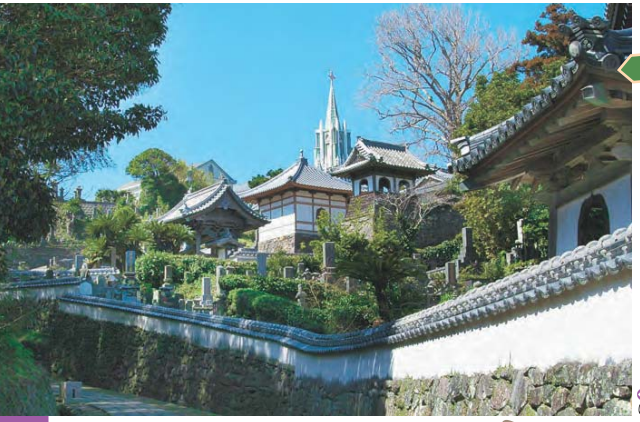

見る 5 寺院と教会の見える風景（じいんときょうかいのみえるふうけい）

☎0950-22-4111（平戸市観光課） MAP P15A2

これぞ平戸らしい！と思える貴重な風景

市街地のメインストリートから一歩入り、石畳の階段を歩いて行くと見えてくる風景。光明寺や瑞雲禅寺の向こうに、平戸ザビエル記念教会（→P4）が見え、平戸の歴史が育んだ貴重な景色が心に染み入る。

住平戸市鏡川町 交西肥バス平戸市役所前バス停から徒歩5分 料時休見学自由 P平戸港交流広場駐車場利用

←記念撮影をするのに最適なスポット

↑ナチュラルな雰囲気になごめる可愛いカフェ

カフェ 6 マメルクコーヒー（まめるくこーひー）

☎0950-23-8225 MAP P15A3

おいしいコーヒーならココ！

平戸ザビエル記念教会（→P4）の近くにあるカフェ。自家焙煎のスペシャルティコーヒーが気軽に味わえると、地元でも話題だ。季節ごとに変わる手作りのスイーツと一緒に楽しもう。テイクアウトも可。

住平戸市鏡川町308-4 交西肥バス平戸市役所前バス停から徒歩10分 料9時30分～19時（日曜は8～17時） 休火曜（2017年夏期のみ水曜も） P5台

↑カフェラテS320円、ブルーベリー＆クリームチーズマフィン240円

←室町時代の甲冑「紺糸威肩白赤胴丸」。国指定の重要文化財

見る 7 松浦史料博物館（まつらしりょうはくぶつかん）

☎0950-22-2236 MAP P15B1

藩主の栄華が伝わる博物館

平戸藩主・松浦家の旧邸宅を利用した博物館で、明治26年（1893）築。日蘭貿易が隆盛を極めた時代の史料や遺品を展示している。敷地内には茶室・閑雲亭もあり、ゆったりとくつろげる。

住平戸市鏡川町12 交西肥バス平戸桟橋バス停から徒歩5分 料入館510円 時8時30分～17時30分 休無休 P10台

↑豊臣秀吉が発布した日本初の伴天連追放の文書「キリシタン禁制定書」なども展示している

←浴槽の周りを魚たちが泳ぎ、子どもも大人も大喜び！

↑約2万個の砂岩切石を使った巨大な倉庫

→輸出用として作られた南蛮漆器。美しい意匠が施されている

見る 8 平戸オランダ商館（ひらどおらんだしょうかん）

☎0950-26-0636 MAP P15C1

往時の姿をそのままに伝える

海沿いに立つ白壁の建物は平成23年に復元されたオランダ商館の倉庫。外観や構造はオランダ、屋根など一部は日本の建築の技術が使われた和洋折衷の建物。館内では平戸とオランダの交易の歴史を伝える。

住平戸市大久保町2477 交西肥バス平戸桟橋バス停から徒歩5分 料入館300円 時8時30分～17時30分 休6月第3火～木曜 P平戸港交流広場駐車場利用

→鎖国政策で追放された混血児（コショロ）が故郷を思って書いた手紙「じゃがたら文（コショロ）」

温泉 9 平戸海上ホテル（ひらどかいじょうほてる）

☎0950-22-3800 MAP P15C1

まるで竜宮城？水族館のような大浴場

壁に水槽が埋め込まれ、浴槽の周りを魚たちが優雅に泳ぐ水族館大浴場が人気のホテル。水槽内の4匹のカメすべてに合えたら長生きできるという長寿伝説も！ほかに露天風呂や家族風呂も充実。

住平戸市大久保町2231-3 交西肥バス平戸桟橋バス停から徒歩8分 料入浴600円 時入浴15～22時（土・日曜、祝日は13時～） 休不定休 P80台

ひと足のばして 中国・明の時代に活躍した英雄の生家

鄭成功記念館・鄭成功廟（ていせいこうきねんかん ていせいこうびょう）

中国人の父と、平戸の女性を母に持ち、東アジアの英雄として活躍した鄭成功の偉業を伝える生家。日本では近松門左衛門の「国性爺合戦」のモデルとして有名な人物だ。また、記念館から徒歩5分ほど海へと向かった場所には、鄭成功とその母マツの神位が祭られた「鄭成功廟」がある。

☎0950-24-2331 MAP P16B3

住平戸市川内町1114-2 交西肥バス鄭成功記念館前バス停から徒歩すぐ 料入館無料 時8時30分～17時 休水曜 P50台

→生家では鄭成功の人物像がわかる展示を行っている

足をのばして出合える感動！

平戸の絶景に合いに行こう！

市街地もいいが、
一歩離れてドライブに出かけると、
街なかでは出合えなかった絶景が待っている。いずれも息をのむほど美しく、
旅の思い出が刻まれる。

問合せ：☎0950-22-4111（平戸市観光課）

生月地区 サンセットウェイ（さんせっとうぇい）

MAP P16A・B2

東シナ海に沈む夕陽を眺めに出かけよう

どこまでも続く真っ青な大海原を横目に、爽快なドライブを楽しめるシーサイドウェイ。数多くの車のCM撮影に使われたロケ地としても有名だ。特筆すべきは夕陽の美しさ。日没時間を調べて出かけたい。

住平戸市生月町南免～山田免 交平戸大橋から車で40分

↑天気がよければ水平線に沈んでゆく大きな夕陽を見ることができる

平戸地区 白岳（しらたけ）

MAP P16C2

お気軽登山で絶景見物を

平戸島の北端、田の浦地区にある標高250mの山。駐車場から頂上まで徒歩3分程度と気軽に登れ、絶景を楽しめる。展望所からは360度視界が開け、的山大島や生月島、玄界灘が見渡せる。

住平戸市大久保町 交平戸大橋から車で15分 時間休散策自由 P公園駐車場利用

↑入り組んだ海岸線に広がる穏やかな海は、眺めているだけで癒される

大島地区 大根坂の棚田（おおねさかのたなだ）

MAP P16C1

昔ながらの原風景が広がる

大根坂湾一帯には広大な棚田が連なり、昔ながらの原風景が残る。眺望ポイントである平の辻農村公園からは、棚田の先に広がる海を背に、初夏の青々とした稲や、秋には黄金色に輝く稲穂など、四季折々に移り行く景観を望める。

住平戸市大島村大根坂 交平戸桟橋から市営フェリーで45分、的山港下船、車で15分 時間休見学自由 P15台

↑国土交通省の「島の宝100景」に選定されている

平戸地区 志々伎山（ししきさん）

MAP P16A4

各地から登山愛好家が集う

平戸南部にある山頂部分が鋭く尖った山。標高は347mで、宇久・小値賀、五島列島を一望できる。中腹まで車で行くことができ、山頂まではそこから徒歩で約1時間程度。途中、岩場もあるので、登山の装備が必要。

住平戸市野子町251 交平戸大橋から中腹まで車で1時間10分 時間休散策自由 P30台

↑山腹部には照葉樹林が広がり、県の天然記念物に指定されている

MAP P16B3

海外リゾートに負けない海の透明度

遠浅で透き通ったエメラルドグリーンの海と青い空、白い砂のコントラストが美しく、まるで海外のビーチリゾートのような雰囲気が漂う。昼間はもちろん、空も海も一面オレンジ色に輝く夕暮れ時も圧巻の美しさだ。

住平戸市大石脇町 交平戸大橋から車で30分 時間休見学自由 P50台（1日500円・海水浴場開設期間中のみ）

平戸地区 人津久の浜（ひとつくのはま）

↑入江になっていて、対岸の景色も楽しめる

↓高さ40～70mの断崖が続く

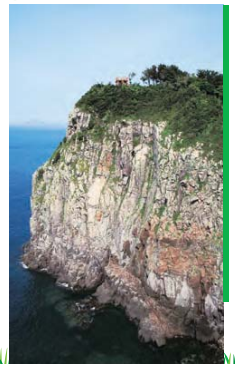

大島地区 大賀の断崖（おおがのだんがい）

MAP P16C1

断崖から水平線を眺めたい

平戸からフェリーで約45分の的山大島の最東部には切り立った断崖が続く。断崖の上には広々とした草原が広がり、大賀キャンプ場がある。遊歩道の先の展望台から壱岐が望め、夜は漁火が美しい。

住平戸市大島村西宇戸 交平戸桟橋から市営フェリーで45分、的山港下船、車で20分 時間休見学自由 P20台

生月地区 大バエ灯台（おおばえとうだい）

MAP P16B1

断崖絶壁に立つ白亜の灯台

生月島の最北端、約100mほどの断崖絶壁の上に立つ白亜の灯台。展望台からは眼下に紺碧の大海原が広がり、遠くは壱岐や対馬などが眺められる。夕暮れ時の美しさも感動を約束してくれる。

住平戸市生月町御崎26-2 交平戸大橋から車で43分 時間休見学自由 P30台

↑崖の上にあり迫力満点。思わず足がすくんでしまうかも！

平戸地区 川内峠（かわちとうげ）

MAP P16B2

階段を上り、360度の視界体験を

標高約260mの場所に広がる長崎県を代表する大草原で、西海国立公園特別地域に指定されている。駐車場から続く階段を上ると丘の上に360度の視界が開け、平戸瀬戸や九十九島、生月島などが望める。

住平戸市大野町 交平戸大橋から車で10分 時間休見学自由 P100台

↑春は新緑、秋はススキに覆われ、2月上旬には野焼きも行われる

↓丘からの眺めは絶景

生月地区 塩俵の断崖（しおだわらのだんがい）

MAP P16B2

自然が育んだ迫力満点の断崖

マグマが冷却固定する際にできる柱状節理といわれる奇岩が高さ約20m、南北に約500mほど続く断崖。美しく並んだ六角形の亀甲模様をした石柱は圧巻の迫力。長崎県新観光百選にも選ばれている。

住平戸市生月町壱部1560 交平戸大橋から車で35分 時間休見学自由 P10台

←石の柱がいくつも重なって立っているように見える

神浦（こうのうら）地区の町並み

時が止まったような光景に出合う

手つかずの美しい自然や景観が残る的山大島。なかでもオススメなのが、江戸期からの木造建築が残る「神浦地区の町並み」。家々の凝った腕木や意匠などが見られ、歴史を感じられる。島内の移動は車がベターなので、車ごとフェリーに乗船するのがよい。

MAP P16C1

↑国の重要伝統的建造物群保存地区に選定され、江戸時代からの漁村集落の姿が残る

百“菓”繚乱! 平戸スイーツ

独特の菓子文化が花開く町で、人気のスイーツに出合う

平戸に伝わる菓子のレシピ本『百菓之図』を再現した伝統菓子から、オリジナリティあふれるスイーツまで、甘味文化が花開く平戸。ぜひ、話題のスイーツを食べ比べてみては!

百菓之図とは

江戸時代に平戸で作られた菓子を伝えるべく、藩主が城下の菓子店に制作させた菓子のレシピ本。100種類の菓子の製法が記載されている。

5個入り 540円

手造り牛蒡餅 彩りあわせ

色と形がゴボウに似ていることから名付けられた素朴な餅菓子。定番の白砂糖と黒糖には、蜜煮されたゴボウが入る。塩・桜・抹茶の全5種。

1個 150円

こげつどうろうほ
湖月堂老舗

☎0950-22-2063 MAP P15C4

戦後、この店がカスドースを復活させた。「平戸物産館」の一角に工房を構え、製造・販売を行っている。

住平戸市岩の上町1247平戸物産館内 交西肥バス猶興館高校入口バス停から徒歩すぐ 時8～18時 休無休 P30台

2個ケース入り 388円

カスドース

ひと口大のカステラを卵黄にくぐらせ、熟した糖蜜に浮かべ、砂糖をまぶした南蛮菓子。江戸時代は砂糖と卵は大変貴重で、藩主のための菓子として作られていた。

ひらどつたや
平戸蔦屋

☎0950-23-8000 MAP P15A3

松浦家「百菓之図」にも記載され、藩の御用菓子を勤めてきた老舗。

住平戸市木引田町431 交西肥バス平戸新町バス停から徒歩2分 時9～19時 休無休 P提携駐車場あり

烏羽玉(うばたま)

『百菓之図』に掲載されている菓子を再現。黒ごま入りのこし餡を求肥で包み、和三盆をまぶした一品。

4個入り 1296円

かしこうぼう えしろ
菓子工房 えしろ

☎0950-23-8237 MAP P15B2

伝統菓子とそれをアレンジさせた新しいスイーツが並ぶ。

住平戸市崎方町835-5 交西肥バス平戸桟橋バス停から徒歩1分 時9～19時ごろ 休水曜(不定休あり) Pなし

ごぼうもちほんぽ くまや
牛蒡餅本舗 熊屋

☎0950-22-2046 MAP P15A4

創業250年の老舗。併設の喫茶では、和菓子セット430円なども楽しめる。

住平戸市魚の棚町324 交西肥バス平新町バス停から徒歩5分 時8時30分～19時(日曜、祝日は～18時) 休不定休 P3台

こうべや
神戸屋

☎0950-53-0154 MAP P16B2

生月島にある菓子店。街なかのみやげ物店でも買えるが、本店なら焼き立てが手に入るかも!?

住平戸市生月町壱部浦152-8 交平戸大橋から車で30分 時9～17時 休不定休 P5台

丸ぼうろ

直径11cmの大きなサイズが特徴の丸ぼうろは一枚一枚丁寧に手焼きされている。縁はサクサク、中はモッチリとした食感が特徴。

1個 86円

1個 300円

平戸ケイジャーダ

13世紀にポルトガルで誕生したチーズ菓子を21世紀流にアレンジ。香り高いチーズ生地とバターの風味漂うタルト生地がたまらない!

「平戸南蛮スイーツ研究会」の今平戸(こんぺいとう)(塩金平糖)

16世紀にポルトガル人によって平戸に伝わった金平糖。この伝統菓子を平戸流に復刻。平戸産の天然塩を使用し、ほんのりとした潮の香りと優しい甘さが口に広がる。

1本 700円

平戸オランダ商館(→P7)、松浦史料博物館(→P7)や平戸蔦屋(上記)、平戸瀬戸市場(→P13)などで販売している。

かしどころ つのうえ
菓子処 津乃上

☎0950-22-3021 MAP P15A4

地元で愛される菓子処。平戸銘菓の牛蒡餅70円など、すべて手作りで丁寧に仕上げている。

住平戸市魚の棚町300 交西肥バス平戸新町バス停から徒歩5分 時8時30分～18時 休不定休 P3台

焼きドーナツ

黒ごまや抹茶、きなこなど、和の味付けで話題をよんでいる平戸の新名物。しっとりとした焼きドーナツは、定番10種と季節の味が8種ある。

くすのきせいか
楠製菓

☎0950-27-0064 MAP P16B4

島の南部に位置する創業約80年の菓子店。オリジナルの焼酎みそカステラ160円なども販売。

住平戸市津吉町796 交平戸大橋から車で40分 時8～18時 休不定休 P2台

1個 150円

平戸城をかたどった最中。皮のパリッと香ばしい食感を残すようにと研究を重ねた餡がぎっしり詰まっていて、食べ応えあり!

平戸城もなか

1個 108円

ばんちきちき
Pain chiki-chiki

☎0950-57-0338 MAP P16C2

住平戸市田平町小手田免843-2階 交西肥バス平戸大橋東口バス停から徒歩2分 時9～17時 休月・火曜 P30台

平戸の契約農家と協同で“平戸生まれのパン”を作っているベーカリーレストラン。噛めば噛むほど香ばしい食パンやバゲットなど、食事に合うパンが揃う。ランチにはパンのバイキングが楽しめる。

パンに注目!

ホテルバゲット 300円

チャバタセサミ 200円

ベーグル1個150円

ドライブで ひと足のばして

まだまだ奥深い平戸の魅力を探訪

平戸に来たらぜひ訪れたいのが、平戸島の中南部。雄大な景色や美しい教会、歴史的建造物など、街なかとはひと味違う平戸の魅力に出合える。

見る
1 梅ケ谷津偕楽園(うめがやつかいらくえん)

☎0950-22-3003 MAP P16C2

旧平戸藩主の別邸

元来松浦家別邸の資料館。建造当時、貿易の中心地であった平戸らしい和洋折衷の庭があり、渡来品などを展示している。藩主の御座所も現存。

国指定の名勝で、建物の名にもあるように、2～3月は梅の花が楽しめる

住平戸市明の川内町348 交西肥バス鞍掛バス停から徒歩5分 時入館400円 時8時30分～17時 休木曜 P3台

見る
2 カトリック宝亀教会(かとりっくほうきょうかい)

☎0950-22-3060(平戸観光交流センター) MAP P16B3

平戸で最も古い木造の教会

明治31年(1898)建立。白い漆喰と赤煉瓦のコントラストが美しい木造の教会。円形の窓や、コウモリが羽を広げたようなコウモリ天井、教会には珍しいテラスなどが特徴的。

九十九島を望む丘の上に立つ

住平戸市宝亀町1170 交平戸大橋から車で25分 時拝観無料 時8～16時(ミサの時は見学不可) 休無休 P20台

見る
3 カトリック紐差教会(かとりっくひもさしきょうかい)

☎0950-22-3060(平戸観光交流センター) MAP P16B3

目にも眩しい真っ白なコンクリート造りの教会

東洋でも指折りのロマネスク洋式の教会。内部はアーチやステンドグラスが美しく、船底天井には、設計者・鉄川与助の特徴でもある花柄模様があしらわれている。

住平戸市紐差町1039 交平戸大橋から車で25分 時拝観無料 時8～15時(ミサの時は見学不可) 休無休 P10台

旧浦上天主堂が原爆によって倒壊した後は、日本最大の天主堂とよばれた

食べる
4 銀寿し(ぎんずし)

☎0950-28-0449 MAP P16B3

具だくさんのちらし寿司

この道40年のベテラン寿司職人、村瀬成剛さんの握る寿司を求めて、観光客も多く訪れる。獅子漁港から定置網でとれた魚を毎日仕入れるため、平戸の旬を味わえる。

鮮度抜群の魚介9種がのった並ちらし860円

住平戸市紐差町696-3 交平戸大橋から車で26分 時12～21時 休火曜 P8台

夏期は海の家なども登場する

見る
5 根獅子の浜(ねしこのはま)

☎0950-22-4111(平戸市観光課) MAP P16B3

空と海がひとつになるコバルトブルーの海

平成13年、環境庁による「日本の快水浴場88選」にも選ばれた美しいビーチ。白い砂浜は遠浅で、海岸線は1kmにも及ぶ。透明度が高く、夏には多くの海水浴客が訪れる。

住平戸市根獅子町 交平戸大橋から車で30分 時休休見学自由 P100台

買う
6 津吉コミュニティパーク こたのさと(つよしこみゅにてぃぱーく こたのさと)

☎090-1193-9310 MAP P16B4

新鮮野菜や海鮮が揃う直売所

とれたての野菜や鮮度抜群の魚介、手作り品などを生産者たちが持ち寄って運営している直売所。平戸の旬をたくさん買って帰りたい。

住平戸市津吉町227-1 交平戸大橋から車で30分 時8～18時 休1月1～5日 P20台

平戸南部の生産農家の皆さんが集う

見る
7 福鶴じゃがたらお春博物館(ふくつるじゃがたらおはるはくぶつかん)

☎0950-27-1111 MAP P16A4

長い歴史を誇る由緒ある酒造

じゃがいもを焼酎「じゃがたらお春」や麦焼酎「かぴたん」などで知られる福田酒造(→P14)が手がける博物館。酒造りに関わる資料のほか、平戸藩主の愛用品なども展示。

住平戸市志々伎町1475 交平戸大橋から車で45分 時入館300円 時10～15時 休不定休 P10台

平戸藩の御用酒屋だった福田酒造。300年以上に渡る歴史にふれられる

オススメコース

所要時間 4時間

1. 梅ケ谷津偕楽園
↓ 車で23分
2. カトリック宝亀教会
↓ 車で12分
3. カトリック紐差教会
↓ 車で3分
4. 銀寿し
↓ 車で6分
5. 根獅子の浜
↓ 車で15分
6. 津吉コミュニティパーク こたのさと
↓ 車で9分
7. 福鶴じゃがたらお春博物館

平戸 “じげもん”うまかもん

これを食べなきゃ帰れない！

ひらめに平戸牛、あらなど、平戸の名物はとっても豪華。
産地で食べるから鮮度抜群でリーズナブルなのもうれしい限りだ。

ひらめ

日本有数の水揚げ高を誇る平戸の天然ひらめ。旬の1月～4月上旬に開催の「平戸天然ひらめまつり」では、身がふっくら厚く、甘みのあるひらめが味わえる。

寿司割烹 宝（すしかっぽう たから）

☎0950-24-2611　MAP P16B2

噛むほどに甘みが広がるひらめを寿司で！

平戸近海で水揚げされた魚介にこだわる寿司店。料理人歴40年以上の店主が旬の魚を堪能させてくれる。人気のひらめにぎり（汁付き）1600円は旬（1月～4月上旬）以外は事前に確認を。

住平戸市山中町689-1 交平戸大橋から車で10分 時11～14時、17～21時 休水曜 P15台

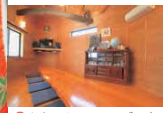

↑カウンター、テーブル席、座敷がある。にぎり寿司・並は1080円 ←天然モノのひらめが口の中でとろける

旅亭 彩月庵（りょてい さいげつあん）

☎0950-21-8811　MAP P16C2

落ち着いた雰囲気の宿で絶品ひらめに舌鼓

川内峠の中腹にある和風旅館。季節ごとの会席料理が好評で、食事だけでも利用できる（予約制）。ひらめは一年を通じていただけ、肉厚の活き造りは食べ応えがある。ひらめが付くコースは9504円～。

住平戸市戸石川町178-1 交平戸大橋から車で7分 時12～14時、18～20時（要予約） 休無休 P20台

↑「ひらめの活き造り」が付く宿泊プランもある。※写真は2～3人前。注文は2人前～ ↓山のリゾート感漂う宿。食事（部屋利用）と風呂が付いたプラン7070円～も好評

平戸牛

平戸の雄大な自然の中で育った平戸牛は赤身と脂身のバランスがよい。産地なので極上肉も手ごろに楽しめる。

囲炉裏料理 エビス亭（いろりりょうり えびすてい）

☎0950-23-3244　MAP P16B2

冬の贅を感じる絶品魚を鍋で満喫しよう

山あいの古民家を改装した昼夜完全予約制（前日まで）の日本料理店。関西であら料理の専門店も手がけていた店主が、脂ののった旬のあらをたっぷりと楽しませてくれる。クエ鍋コースも予約しておこう。

住平戸市戸石川町新杉山7-3 交平戸大橋から車で15分 時11～14時、17時～22時30分 休火曜 P20台

←自然に溶け込んだ情緒あふれる印象の店

↓クエ鍋のコースは平戸野菜の惣菜、手づくり豆腐、クエの薄造り、クエ鍋、雑炊付きで昼夜ともに6500円

あら

別名クエ。晩秋から冬にかけ、漁師たちが一本釣りで仕留めた天然あらは至福の味わい。

↑ピリ辛のサルサソースをつけて味わおう ←平戸オランダ商館の近くにある

大渡長者（おおわたりちょうじゃ）

☎0950-23-2549　MAP P15B2

平戸牛を使った贅沢なタコスを召し上がれ

昭和52年（1977）創業のレトロなカフェ。平戸の食材を使ったピザやハンバーガーなどが楽しめる。平戸牛タコス1個450円（写真）は、A4等級以上の肉を使用する人気メニューだ。

住平戸市崎方町870-2 交西肥バス平戸桟橋バス停から徒歩3分 時11時30分～22時30分 休不定休 P3台

平戸和牛 やきにく鈴（ひらどわぎゅう やきにくすず）

☎0950-23-3808　MAP P15A3

絶品の平戸牛をあごだしポン酢でいただこう！

平戸牛をメインに長崎県産牛を味わえる焼肉店。平戸牛のうま味を、焼きあごを使ったポン酢でさっぱりといただける。平戸の塩や特製の味噌ダレ、おろしダレもある。ランチの平戸牛ハンバーグセットは1200円。全室個室なのも魅力的だ。

住平戸市木引田町446-1 交西肥バス平戸新町バス停から徒歩3分 時11時30分～13時30分LO、17時～21時30分LO 休水曜不定休 Pなし

↑ロースやカルビなどを味わえる平戸牛特選盛合せ7020円 ↓英国商館通り沿いにある

あご

トビウオの別名。塩水に7～8時間つけて炭火で焼いたり、風で乾燥させたもの。酒の肴にしたり、だしにしたりと用途が広い。

ふじ食堂（いちふじしょくどう）

☎0950-22-2007　MAP P15B2

昔から親しまれてきたあごだしスープが美味！

昔から地元の人々に愛されてきた食堂。あごだけでだしをとったうどんは、澄んだスープの中にあご独特のコクのあるうま味が広がる。一番人気は牛肉がのった肉うどん580円。豚骨スープのちゃんぽん670円も人気だ。

住平戸市浦の町670 交西肥バス平戸桟橋バス停から徒歩4分 時10～18時 休日曜 P1台

↑創業から80余年、変わらぬ味を求めて人々が集う →すっきりしながらもコクのあるスープの味わいが際立つ

↑すり身天は注文が入ってから揚げるためアツアツ！ →多い日はちゃんぽんを200杯以上提供する人気店だ

一楽（いちらく）

☎0950-22-2269　MAP P15B3

メニュー充実！平戸初のちゃんぽん店

昭和39年（1964）の新装開店以来つけ足してきたちゃんぽんスープに、あごだしを加えたアゴちゃんぽん880円は、あごのすり身天がのりボリューム満点！ そのほか、もつちゃんぽん820円やオランダちゃんぽん930円など、ちゃんぽんの種類が豊富だ。

住平戸市木引田477 交西肥バス平戸市役所前バス停から徒歩1分 時11～15時、17時30分～20時30分LO 休月曜（祝日の場合は翌日） Pなし

←平戸瀬戸市場の隣にある ↓鯛茶漬け864円。最初は刺身とご飯で、その後、茶漬けで召し上がれ

鯛茶漬け

鯛茶漬けは各家庭に伝わる郷土料理。平戸の荒波で育った鯛は身がしまって、甘みがある。

西端夢浪漫（さいはてゆめろまん）

☎0950-21-1266　MAP P16C2

漁師から直接仕入れた新鮮魚に大満足

自船のほか、地元の漁師から仕入れた鮮度抜群の魚が自慢。人気の鯛茶漬けは鯛が肉厚で、特製のごまダレが美味。店内に置かれた刺身を好きなだけのせて食べる勝手丼1404円も好評。

住平戸市田平町山内345-1 交西肥バス平戸口桟橋バス停から徒歩すぐ 時11～15時LO、17～22時LO 休無休 P10台

↑団扇海老定食3024円※大きさが変わる場合あり

団扇海老（うちわ）

刺身はもちろん、火を通してもプリプリの食感で、甘みたっぷり。旬は11～3月ごろ。

豊鮨（ゆたかずし）

☎0950-23-2017　MAP P15B4

地元の信頼も厚い寿司店でうま味たっぷりの団扇海老を

生簀には団扇海老やサザエなど、地元のとれたて魚介がズラリ！ 団扇海老定食（天候によりない場合あり）は、プリプリの刺身と頭や殻からだしをとった味噌汁、2尾の団扇海老を使った贅沢なメニュー。新鮮な刺身と平戸牛が味わえるじげもん御膳3402円も人気。

住平戸市新町101 交西肥バス平戸新町バス停から徒歩2分 時11時30分～14時、17～22時（ネタがなくなり次第閉店） 休不定休 P5台

ココもオススメ！

Cafe & Bal Vive la vie !（かふぇ あんど ばる びぶ ら び）

☎0950-53-2165　MAP P16B2

リゾート感たっぷり！

大きな窓のある開放的なカフェ。地元の新鮮な素材をイタリア、フランス、スペイン風にアレンジした小皿料理が並ぶ。営業は夜のみで、フードのオーダーストップは22時だが、深夜2時まで営業している。

住平戸市生月町山田免日草970-1 交平戸大橋から車で26分 時18～22時LO 休月曜 P7台

↑カメの手アーリオオーリオ648円、サザエのブルギニヨン、バーニャカウダ各756円

平戸の新鮮魚介をいただくならここもチェック！

平戸瀬戸市場（ひらどせといちば）

☎0950-21-1977　MAP P16C2

おみやげゲットの後は優雅にランチをいただこう

平戸名物がずらりと並ぶショップの2階にある開放的なレストラン&カフェ。魚も米も平戸産にこだわった平戸海鮮丼には、平戸で養殖している絶品まぐろ「極一番」もある。

住平戸市田平町山内免345-15 交平戸大橋から車で1分 時8～18時（レストランは11～17時、ランチメニューは15時30分LO） 休第2水曜 P92台

←展望デッキもあり平戸大橋や平戸瀬戸を望める ↓平戸海鮮丼1100円（味噌汁・香の物付き）。平日はセットメニューを注文すると+105円でソフトドリンクを付けられる

←天然ひらめ丼1500円。刺身をポン酢で味わった後、特製タレをかけて召し上がれ ↓平戸市漁協の1階にある

平戸市漁協 旬鮮館（ひらどしぎょきょう しゅんせんかん）

☎0950-22-4857　MAP P15B2

漁協直営店だから魚のおいしさはお墨付き

漁協直売所に併設された食事処。メニューもあるが、生簀で泳ぐ鮮度抜群の活魚を刺身や炭火焼にしてもらうことも可能。刺身1皿400円～、刺身定食700円など。

住平戸市宮の町655-13 交西肥バス平戸桟橋バス停から徒歩3分 時10～16時（食事は11時～15時30分LO） 休火曜 P3台

宿泊施設リスト

平戸北部	青柳別館 梅やしき偕楽園	P16C2	☎ 0950-23-3791
	大坪ホテル	P15B4	☎ 0950-22-2155
	ゲストオフィスなかま	P16C2	☎ 090-7111-4606
	国際観光ホテル旗松亭	P15B1	☎ 0950-22-3191
	ビジネス スカイシーホテル	P15A4	☎ 0950-23-2400
	ビジネスホテル平戸	P15B4	☎ 0950-22-4477
	平戸海上ホテル	P15C1	☎ 0950-22-3800
	ヒラドゲストハウス コトノハ	P15B2	☎ 0950-29-9443
	ホテル彩陽 WAKIGAWA	P15C4	☎ 0950-23-2488
	民宿海望荘	P16C2	☎ 0950-22-3152
	民宿とびうお	P15C4	☎ 0950-22-3628
	民宿はまゆう	P15A4	☎ 0950-22-3078
	民宿ふくみ	P16B1	☎ 0950-25-2008
	民宿旅館銀鱗荘	P16C2	☎ 0950-23-2393
	湯快リゾート ホテル蘭風	P16B3	☎ 0570-550-480
	旅館きみ江	P16C2	☎ 0950-23-2997
	旅亭 彩月庵	P16C2	☎ 0950-21-8811
	旅館 田の浦温泉	P16B2	☎ 0950-22-2241
	ログハウスペンション ラ・パレンヌ	P16C2	☎ 0950-22-4186
	和太屋旅館	P16B1	☎ 0950-25-2357
平戸中部	青柳旅館	P16B3	☎ 0950-28-0006
	ゲストハウスねしこ交流庵	P16B3	☎ 090-9562-0578
	塚本旅館	P16B3	☎ 0950-28-0008
	農家民宿 米吉つぁん	P16B3	☎ 0950-28-1610
	山啓舎	P16B3	ホームページにアクセスを
平戸南部	体験民宿つばめや	P16B4	☎ 0950-29-1246
	民宿栗山	P16A4	☎ 0950-27-0233
	民宿小崎	P16A4	☎ 0950-27-0441
	民宿さとよし	P16B4	☎ 0950-27-2150
	民宿西浜荘	P16B3	☎ 0950-27-1062
	民宿早福荘	P16A4	☎ 0950-27-1163
	民宿浜本荘	P16B4	☎ 0950-27-1032
	民宿丸銀荘	P16A4	☎ 0950-29-1006
	民宿丸宮荘	P16A4	☎ 0950-29-1511
	民宿みやじま	P16A4	☎ 0950-29-1231
田平	エル	P16C2	☎ 0950-57-1696
	北浦旅館	P16C2	☎ 0950-57-0515
	サムソンホテル	P16C2	☎ 0950-57-1110
	平戸ユースホステル グラスハウスイン・フィランド	P16C2	☎ 0950-57-1443
	民宿黒門	P16C2	☎ 0950-57-1280
	民宿まつざき	P16C2	☎ 0950-57-0154
	やよい旅館	P16C2	☎ 0950-57-0173
生月	くらた別館	P16B2	☎ 0950-53-1520
	東富屋旅館	P16B2	☎ 0950-53-0158
	戸田屋旅館	P16B2	☎ 0950-53-1027
	民宿しゅん	P16B2	☎ 0950-53-1823
	山屋旅館	P16B2	☎ 0950-53-0177
	旅館池月	P16B2	☎ 0950-53-0011
大島	漁火館	P16C1	☎ 0950-26-6100
	里の宿 せの川	P16C1	☎ 0950-55-2336
	民宿小松屋	P16C1	☎ 0950-55-2929
	民宿宮内	P16C1	☎ 0950-55-2012

豊かな自然を身体いっぱい感じる

平戸あれこれ自然体験

漁師体験

豊かな海の幸をとりに行こう

早朝から漁師とともに漁船に乗り込み、漁場に着いたら定置網を引き揚げ、かかった魚をすくいあげよう。陸に戻ったらとれたての魚を食堂で味わえる。

【綾香水産】

☎0950-24-2648 住平戸市主師町725 交平戸大橋から車で40分 料4000円 時6時～（前日までに要予約） 休無休（天候により中止の場合あり） P40台

MAP P16B2

シーカヤック

平戸の四季を海から感じる

平戸の美しい海をカヤックに乗って満喫しよう。所要時間3時間の半日コースなど、コースも多彩に揃う。予約は3日前まで。初心者でも安心して参加できる。

【平戸カヤックス】

☎090-5474-4539（代表・末永氏） 住平戸市川内町千里ケ浜・シービューランチ前 交平戸大橋から車で15分 料半日コース6000円～ 時9～17時（予約制） 休不定休 P公園駐車場利用

MAP P16B3

乗馬

潮風を感じながら乗馬を

馬に乗るのが初めての人でも、安心して乗馬を楽しめるウエスタンスタイルの乗馬クラブ。海沿いで眺めも抜群だ。馬場一周の引き馬体験600円。

【シービューランチ】

☎0950-24-2338 住平戸市川内町35 交平戸大橋から車で8分 料乗馬教室20分3000円～ 時9～17時 休不定休 P20台

MAP P16B3

昆虫観察

3000種類以上の昆虫が生息

里山の環境を再現し、そこに集まる昆虫などを自然のままに観察できる。解説員が付き、1時間で30～60種に出合える。

【平戸市たびら昆虫自然園】

☎0950-57-3348 住平戸市田平町荻田免1628-4 交松浦鉄道西田平駅から徒歩25分 料入園410円 時9～17時 休月曜（祝日の場合は翌日） P70台

MAP P16C2

スキューバダイビング

珊瑚や魚たちと戯れたい！

平戸桟橋から船で30分の度島にあるダイビングサービス。海を知り尽くした漁師が絶好のスポットに案内してくれる。

【海散歩】

☎090-1876-7914（店主・福畑氏） 住平戸市度島町1134-2 交平戸桟橋からフェリーで30分、飯盛港下船、徒歩2分 料ダイビング1ボート8640円～ 時9～17時（3日前までに要予約） 休不定休 P5台

MAP P16C1

喜ばれる 平戸みやげ

山海の恵がいきる

やきあご

焼きあご

酒のおともにぴったり！

あご（トビウオ）のなかでも食べやすい小ぶりのものを選び、味付けして干したもの。うま味成分が凝縮され、噛むほどに味わい深い。酒のつまみに最高だ。

「ふくだしゅぞう」のながさきびじんだいぎんじょう

「福田酒造」の長崎美人 大吟醸

720㎖ 3240円

創業320余年の伝統の味

平戸藩主御用酒屋として長い歴史をもつ。長崎県産の山田錦を低温で発酵させた「長崎美人 大吟醸」は華やかな香りが特徴。日本酒以外に焼酎も製造している。

☎0950-27-1111 住平戸市志々伎町1475 交西肥バス志々伎バス停から徒歩5分 料8～17時 休無休 P10台

MAP P16A4

「ぜんかえん」のひらどなつか

「善果園」の平戸夏香

10個入 1404円～

太陽と浜風が育てたサマーオレンジ

善果園は平戸唯一の果樹園。オリジナルの果実・平戸夏香は、外側の黄色い皮を剥き、中の白い皮ごと一緒においしく食べられる。爽やかな香りと甘みが特徴。5月上旬ごろから夏期にかけて登場する。

☎0950-27-1913 住平戸市堤町西浜2477 交平戸大橋から車で50分 料8～17時 休不定休 Pなし

MAP P16B4

「ながさきじげんどう」のじげんのしお

「長崎慈眼堂」の慈眼の塩

200g 540円

独特の甘みが感じられるミネラル豊富な塩

満月の夜の満ち潮の海水8tを汲み上げ、平釜で8日間かけてじっくりと濃縮した天然塩。独特の甘みがあり、素材を引き立ててくれる完全無添加食品だ。

☎0950-28-0505 住平戸市草積町385 交平戸大橋から車で40分 料9～17時 休日曜 P20台

MAP P16B3

「もりしゅぞうじょう」のせいかえん

「森酒造場」の棲霞園

720㎖ 2500円

平戸の清らかな名水を使った日本酒

明治28年（1895）創業の酒蔵。最教寺の麓の湧水と地元の米を使った酒造りを行っている。大吟醸・棲霞園は、華やかな香りと上品な甘さが特徴。予約すれば酒蔵見学もできる。

☎0950-23-3131 住平戸市新町31-2 交西肥バス平戸新町バス停から徒歩3分 料9～17時 休無休 P5台

MAP P15B3

「ながたしょくひん」のあごうまだし

「長田食品」のあご旨だし

20パック入 1620円

料理がぐんとおいしくなる

炭火で焼いた焼きあごとこんぶをベースに、厳選された国産素材のみを使っただし。魚臭さのない上品な味わいと濃厚なうま味成分が広がる。塩や化学調味料は一切入っていない。

「しおたきや」のうみのこ

「塩炊き屋」の海の子

300g 400円

ひと振りで素材の持ち味が際立つ

鹿島浜の浜辺で汲んだ海水を、丁寧に炊いて作った天然塩。甘み、苦み、辛みのバランスがよく、素材のうま味を引き出してくれると、有名シェフにもファンが多い。

☎0950-28-1535 住平戸市獅子町鹿島2236 交平戸大橋から車で30分 料8～17時 休無休 P10台

MAP P16B3

「しおこうぼう」のひらんのしお

「塩工房」の飛鸞の塩

200g 500円

複雑で繊細な甘みとうま味

商品名は、かつて「飛鸞島」とよばれていた平戸に由来している。海水12tを5日間煮詰め、すべて手作業で作られる塩は甘みとうま味が絶妙なバランスの逸品。

☎0950-27-0490 住平戸市志々伎町309-9 交西肥バス志々伎バス停から徒歩3分 料9～18時 休無休 P10台

MAP P16A4

かわちかまぼこ

川内かまぼこ

とれたて鮮魚をかまぼこに

川内町の中野漁協近くにずらりと店が並ぶ川内かまぼこ。ストロー状のすぼで巻き、生の鮮魚などを使って作る風味豊かな味わいが特徴だ。

交平戸大橋から車で13分 料休店舗により異なる

MAP P16B3

ここでも買える ここで紹介している商品は、生産・製造元以外にも「平戸瀬戸市場（→P13）」などで購入できる（塩炊き屋の海の子を除く）

ここでも買える 「婆娑羅」 MAP P15B2

☎0950-26-0800 住平戸市浦の町757 交西肥バス平戸桟橋バス停から徒歩3分 料8時30分～19時 休無休 P市営駐車場利用 ※婆娑羅で購入の場合は430円

花&古民家めぐり

満開の時期に訪れたい！

うみでらあとのはくもくれん

海寺跡のハクモクレン

見頃 3月ごろ

MAP P16C2

日本一のハクモクレン

樹齢600年とも1000年とも伝わる、目通り幹周り2.2m、高さ15mもの巨大なハクモクレン。個人宅で管理されているため、見学は近隣から。☎0950-22-4111（平戸市観光課） 住平戸市田平町山内免 交平戸大橋から車で5分

じげんざくら

慈眼桜

見頃 4月ごろ

MAP P16B3

推定樹齢140年の一本桜

カトリック木ケ津教会近くにある桜。樹齢約140年と伝わり、高さ約10m、幹周り約3m、枝幅約20m。平戸市の天然記念物に指定されている。☎0950-22-4111（平戸市観光課） 住平戸市木ケ津町 交平戸大橋から車で35分

ながやまてい

永山邸

MAP P16C2

幕末の志士たちの密談場所

西郷隆盛、高杉晋作、桂小五郎などのほか、名前を伏せた坂本龍馬がこの家の2階で密談をしたと伝わる元廻船問屋「明石屋」。館内にはカフェ「明石屋」もある。☎0950-22-3793 住平戸市田助町98-1 交平戸大橋から車で15分

おにわめぐり

お庭めぐり

見頃 4月中旬ごろ

武家屋敷のツツジを観賞

毎年4月中旬、平戸に残る武家屋敷の庭園に咲く平戸ツツジの開花に合わせ、庭や屋敷を巡るイベントを開催。全9カ所あり、シャトルバスも運行する。☎0950-22-4111（平戸市観光課）

レンタカー MAP P16C2

ハッピーレンタカー

☎0120-14-9605 住平戸市田平町小手田免1255-1 ニシ・マイカーセンター 交松浦鉄道たびら平戸口駅・西田平駅から送迎あり 時9～20時 休無休

レンタサイクル MAP P15B2

平戸市観光案内所

☎0950-22-2015 住平戸市崎方町776-6 交平戸桟橋バスターミナル内 時電動アシスト付き自転車レンタル1台4時間500円 時8～18時（貸し出しは～17時30分） 休無休

発行 平戸市 協力 若手宿泊活性化チーム／企画・編集・制作 ㈱JTBパブリッシング

©2017 JTB Publishing／平戸市

※本誌掲載のデータは2017年7月末のものです。発行後にデータが変更になる場合がありますので、おでかけの際には電話等で事前に確認されることをおすすめいたします。なお、本誌掲載内容による損害等は補償いたしかねますので、あらかじめご了承くださいますようお願いいたします。
※本誌掲載の入園料などは大人料金を掲載しています。
※定休日は原則として年末年始・お盆休み・ゴールデンウイークを省略しています。
※利用時間は特記以外、原則として開店(館)～閉店(館)です。オーダーストップや入店(館)時間は通常閉店(館)の30分～1時間前ですのでご注意ください。
※交通情報については、天災の影響や季節などにより変動する場合がありますので、お出かけの際には各交通機関にお問い合わせ下さい。
※温泉の泉質・効能については源泉のもので個別の浴槽のものではありません。各施設からの回答をもとに原稿を作成しています。
「この地図の作成に当たっては、国土地理院長の承認を得て、同院発行の数値地図(国土基本情報)電子国土基本図(地図情報)を使用した。(承認番号 平27情使、第463号)」