



Hirado city Public Relations
2023.7 No.214
広報ひらど 令和5年7月号

UD FONT
by MORISAWA

SOYINKI
古紙配合の再生紙を使用しています。

【編集・発行】平戸市人書課 電話 859-5192 長崎県平戸市岩の上町1508番地3
TEL/0950-22-9102 FAX/0950-22-2419
URL <http://www.city.hirado.nagasaki.jp/> E-mail kouhou@city.hirado.lg.jp
印刷/有限会社ケンホウグラフィック

7月のイベントカレンダー

7月の各種イベントや行政情報などをカレンダーで紹介합니다。

日曜 (SUN)	月曜 (MON)	火曜 (TUE)	水曜 (WED)	木曜 (THU)	金曜 (FRI)	土曜 (SAT)
						1 ●おはなし会(永田記念図書館)14:00~
2 ●おはなし会(平戸図書館おはなしのへや)14:00~ ●田助についてMINBA(田助校区まちづくり運営協議会)10:00~15:00	3 ●市営住宅申込期間(都市計画課窓口)~11日)	4 ●年金相談(市役所本庁3階会議室)10:00~15:00	5	6 ●市民課延長窓口(平戸市役所1階3番窓口)17:15~19:00	7 ●ハローワークin平戸市(平戸商工会議所)10:00~15:00	8 ●みんなdeシネマ(未来創造館ホール)14:00~ ●おはなし会(永田記念図書館)14:00~ ●第36回がわっぱ祭(田平町一帯)8:30~
9 ●おはなし会(平戸図書館おはなしのへや)14:00~ ●合同企業面談会(平戸市田平町民センター)9:30~	10	11 ●永田記念図書館	12 ●赤ちゃんおはなし会(平戸図書館おはなしのへや)10:30~ ●創業相談会(商工物産課)10:00~16:00	13 ●若者応援相談会in平戸(平戸文化センター)11:00~16:00 ●消費生活相談・定例行政相談南部地区(多目的研修センター)13:00~15:00 ●市民課延長窓口(平戸市役所1階3番窓口)17:15~19:00 ●認知症の人と家族のつどい(未来創造館)13:30~15:00 ●鄭成功まつり前夜祭・川内かまぼこフェスタ(川内町)17:00~	14 ●鄭成功まつり生誕祭(鄭成功廟)10:00~	15 ●おはなし会(永田記念図書館)14:00~ ●ライブラリーコンサート(平戸図書館)19:00~
16 ●スポGOM!大会in平戸(平戸文化センター)9:00~ ●おはなし会(平戸図書館おはなしのへや)14:00~ ●子ども劇場(中津良ふれあい会館ホール)10:00~	17 海の日 ●北松北部クリーンセンター受入日(9:00~16:00) ●海上自衛隊佐世保音楽隊演奏会in平戸(平戸文化センター)13:30~	18 ●永田記念図書館	19	20 ●市民課延長窓口(平戸市役所1階3番窓口)17:15~19:00	21 ●ハローワークin平戸市(平戸商工会議所)10:00~15:00 ●よろず相談会(田平町民センター)9:00~17:00	22 ●おはなし会(永田記念図書館)14:00~
23 ●おはなし会(平戸図書館おはなしのへや)14:00~ ●ひらど軽トラ市(木引田町・宮の町商店街)9:00~	24	25 ●図書館を使った調べる学習]サポート講座(平戸図書館)10:00~(~26日)	26 ●赤ちゃんおはなし会(平戸図書館おはなしのへや)10:30~ ●消費生活相談・定例行政相談田平地区(田平支所)13:00~15:00 ●創業相談会(商工物産課)10:00~16:00 ●子ども美術教室(永田記念図書館)13:00~	27 ●若者応援相談会in平戸(ふれあいセンター)11:00~16:00 ●市民課延長窓口(平戸市役所1階3番窓口)17:15~19:00 ●みんなdeシネマ(未来創造館ホール)14:00~	28 ●若者応援相談会in平戸(生戸町中央公民館)11:00~16:00 ●「図書館を使った調べる学習]サポート講座(南部公民館)9:30~	29 ●おはなし会(永田記念図書館)14:00~ ●平戸図書館8周年イベント(平戸図書館)10:00~(~30日) ●スペシャルおはなし会(未来創造館ホール)10:30~ ●巡視艇体験航海(平戸海上保安署)10:00~
30 ●休日のマイナンバーカード交付窓口(平戸市役所)8:30~17:00 ●子ども劇場(平戸文化センター中ホール)11:00~ ●永田記念図書館	31 ●永田記念図書館					

※掲載している情報は、新型コロナウイルス感染症の状況によって中止または延期となる場合があります。

広報電子版やイベント情報配信
平戸市公式LINE

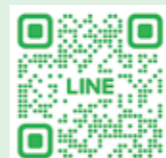

▲友だち追加はコチラ

編集後記
今月の広報は、世界遺産登録5周年の特集です。5年前の登録の時も、さまざまなイベントに参加したことを思い出しました。今年も登録5周年を迎え、たくさんのイベントが予定されています。節目の年に、皆さんもぜひ平戸の世界遺産を見学に行ってみてください。

梅雨に入り、気温も湿度も高い時期に入りました。家ではムカデとの格闘が始まり、かまれた昨年の記憶がよぎります。ムカデのような害虫も多いですが、豊かな自然に囲まれた平戸では、さまざまな虫たちが四季を彩り、その訪れを教えてください。

福 洋

世界文化遺産登録5周年記念特集
受け継がれる信仰と郷土愛

平戸の新星 第11回

勉強も吹奏楽も運動も

果敢に取り組む生徒会長



放課後の南部中学校に、甲高いトランペットの音色が響きます。音楽室でマーチ(行進曲)を奏でるのは、吹奏楽部部长の烏山望さん。望さんは、南部中学校に入学後、トランペットを演奏する先輩の姿に憧れて、吹奏楽部に入部しました。吹奏楽部のメンバーはとて

も明るく、みんなで心ひとつに演奏できているそうです。2年生の秋以降、学年でただ1人の部員として、吹奏楽部を引っ張ってきた望さんは、先日の中総体でも応援に音の花を咲かせ、今は南部中学校文化発表会と奥ひらど文化祭へ向けて、日々部員とともに練習に励んでいます。また、望さんが引っ張っているのは吹奏楽部だけではなく、現在の、南部中学校の生徒会長として、全校生徒を導いています。

そんな望さんの夢は、警察官や裁判官など、社会を正しく導いていく職業とのこと。その実現のために勉強から運動まで、積極果敢に取り組みんでいます。

今は、音をリズムカルに途切る「タンギング」を上手に奏でることができるようになるために、集中的に練習しています。望さん率いる南部中学校吹奏楽部の演奏会がとて楽しみです。



南部中学校 3年 烏山 望さん (辻町) 吹奏楽部部长。休みの日は、友だちとのサッカーやおじいさんとの将棋に夢中になっています。

「美しい音色で部員を引っ張る部長です」

3年生1人で部をまとめることは大変ですが、生徒会長としての経験を活かして引っ張ってくれています。部員の心をひとつに導くトランペットの音を頼りにしています。

吹奏楽部顧問 村上 和音先生

言葉に思いを込めて

問 生涯学習課生涯学習推進班 ☎22-9214



6月11日、平戸文化センターにおいて、令和5年度第18回平戸市「少年の主張」大会が行われました。

市内の各学校を代表して、小学生15人、中学生8人の合計23人が、将来の夢、家族やふるさとへの思い、社会への提言など、各々の実感の込められた力強い言葉で、審査員をはじめ会場に集まった人たちへ訴えました。

受賞者は以下のとおりです。

- 最優秀賞
【小学生の部】井元ハニカさん(大島小6年・写真右)、【中学生の部】白石真央さん(生月中3年・写真左)
- 優秀賞
【小学生の部】前田優磨さん(紐差小6年)、松尾紗良さん(平戸小6年)、納屋宗玄さん(田平北小6年)、【中学生の部】山下愛結さん(平戸中3年)、口石楓香さん(大島中3年)
- 特別賞 片山心さん(中部中3年)

P 2	目次・言葉に思いを込めて・人口の動き・交通事故件数・火災救急件数
P 3	平戸の新星
P 4~9	世界文化遺産登録5周年記念特集 受け継がれる信仰と郷土愛
P 10~13	誰でも便利な生活を~デジタル格差解消へ~
P 14	市内海水浴場・キャンプ場の開設状況
P 15	合同企業面談会・アンテナショップ2店舗 同時リニューアルオープン
P 16	そうだ図書館へ行こう
P 17	まちづくり協議会紹介・「古写真」から見る平戸の記憶遺産
P 18	高齢者通いの場
P 19	生活環境班コラム・国際交流員の日記
P 20~21	子育て・健康応援コーナー
P 22~26	見逃せない情報がココに(お知らせ)
P 27	暮らしに役立つ情報
P 28~29	まちのできごと
P 30	うぶ声&おくやみ・TownTopic
P 31	ハッピーバースデー
P 32	カレンダー

人口の動き

()は、前月との比較
令和5年6月1日現在

■総人口 28,800人(-45人)	■平戸地区 16,557人(-23人)
■男性 13,695人(-18人)	北部地区 9,855人(-20人)
■女性 15,105人(-27人)	中部地区 3,209人(+2人)
■世帯数 13,709戸(-15戸)	南部地区 3,493人(-5人)
問 市民課戸籍住民班 ☎22-9123	■生月地区 4,670人(-17人)
	■田平地区 6,653人(-1人)
	■大島地区 920人(-4人)

交通事故件数

令和5年5月末現在

■件数 9件(15件)
■死者 1人(0人)
■負傷者 12人(23人)

※()内は昨年同期

問 総務課危機管理班 ☎22-9101

火災救急件数

令和5年5月末現在

■火災 18件(21件)
■救急 664件(708件)

※()内は昨年同期

問 消防本部予防課 ☎22-3167

受け継がれる信仰と郷土愛

平成30年7月に世界文化遺産に登録され、5周年を迎える「長崎と天草地方の潜伏キリシタン関連遺産」の構成資産である「平戸の聖地と集落」について紹介します。

文化交流課文化遺産班 ☎22-9143



1 安満岳山頂の石造物

安満岳の山頂にある白山比賣神社裏の「奥の院」と呼ばれる場所にある石祠。

かくれキリシタンが代々、口伝に伝承してきたキリシタン信仰の祈り「オラシヨ」のなかにも「安満岳の奥の院様」という言葉が出てきます。

2 安満岳山頂付近の石積参道

安満岳の山頂にある白山比賣神社へつながる、古くから大切にされてきた自然石を積んだ参道。履き物を脱ぎ、裸足で参拝していたことから「裸足参り」と呼ばれている。

3 丸尾山から見た春日の棚田

春日集落のほぼ中央に位置する「丸尾山」では、発掘調査でキリシタンの墓地が見つかったことから、十字架があったと考えられています。

4、5 中江ノ島

岩からしみ出す水を採取し、聖水とする「お水取り」を行う大切な場所。中江ノ島で聖水を取ることは、主に生月の信者によって行われましたが、春日集落からも中江ノ島に対する信仰がありました。

平成30年7月に世界文化遺産に登録された「長崎と天草地方の潜伏キリシタン関連遺産」は、キリスト教禁教の中で、神道や仏教などの伝統的宗教や一般社会と関わりながら、密かに信仰を続けた潜伏キリシタンの伝統の証となる遺産群で、7月で登録5周年を迎えます。

この遺産群は、国内に宣教師が不在となりキリシタンが「潜伏」したきっかけや、信仰の実践と共同体の維持のために密かに行ったさまざまな試み、そして宣教師との接触により転機を迎え、「潜伏」が終わるまでの歴史を物語る12の資産から構成されています。本市では、「平戸の聖地と集落」として、「春日集落と安満岳」と「中江ノ島」の2つが構成資産となっています。

「平戸の聖地と集落」は、潜伏キリシタンが何を拝みながら信仰を实践したのかを示す集落の1つです。

禁教期、春日集落の潜伏キリシタンは、禁教初期にキリシタンの処刑が行われた中江ノ島を殉教地として拝み、聖水を汲む場としました。また、キリスト教が伝わる以前から山岳仏教信仰の対象であった安満岳や神社、仏像などを併行してまつりつつ、家屋内にまつられた納戸神や、

キリシタン時代に墓地や十字架が存在した山を聖地として守り、密かに信仰をつないできました。

禁教が解かれてからも、カトリックに復帰せず「かくれキリシタン」として信仰を実践し続けましたが、現在では、「かくれキリシタン」としての行事は行われておらず、個人的に信仰具をまつる程度となっています。見た目には分かりづらいのですが、春日集落には、平戸と海外との長い交流の歴史がもたらした、さまざまな宗教の痕跡、歴史的な価値が刻まれています。



▲納戸神展示コーナー



▲かくれキリシタン展示コーナー



▲第1回世界遺産学習会の様子



▲パネルで説明する寺田さん、売店では棚田米や加工品も販売中



▲かたりなのスタッフと語り部の皆さん、左から寺田厚子さん、寺田重也さん、増田貞子さん、寺田賢一郎さん、山口みつ子さん、山口善作さん

生月町博物館「島の館」

平戸市世界遺産サテライトセンターに指定されている平戸市生月町博物館「島の館」では、長い迫害に耐えて受け継がれた「かくれキリシタンの信仰」に関する資料をはじめ、生月島で江戸時代に日本最大規模を誇った益富捕鯨に関する資料も展示されています。



また登録後は、さまざまな関連イベントを開催しています。生月町の子どもたちを対象とした世界遺産学習会では、世界遺産を身近に感じ、地元を好きになってほしいと「春日地区での絵画」や「グループワークでの宝さ

「次世代に繋ぐ、信仰の歴史」

Interview



生月町博物館「島の館」

施設長
松本 貴浩 さん

施設長として博物館の運営・管理を担当しながら、解説指導員としても来館者を案内している。

世界文化遺産登録以前の来館者には「捕鯨の歴史」をメインに解説していましたが、登録後は「かくれキリシタンの信仰」の解説を増やしました。年代も60代以上の人が多く来場していましたが、20代の学生をはじめ、幅広く来館するようになりました。来館者数も登録前より増え、世界文化遺産登録の効果を実感しています。

また登録後は、さまざまな関連イベントを開催しています。生月町の子どもたちを対象とした世界遺産学習会では、世界遺産を身近に感じ、地元を好きになってほしいと「春日地区での絵画」や「グループワークでの宝さがし」などを行っています。参加者の中には、小学1年生の時から5年間、毎年参加してくれる子どももいて、回を重ねるごとに成長を感じ嬉しく思います。

中江ノ島は聖地として地元では認知されていましたが、世界文化遺産登録を機に安満岳や春日集落ととも広く知ってもらえて誇らしく思っています。

世界遺産登録5周年を迎え、今年度もさまざまな記念イベントを予定しています。構成資産である「春日集落と安満岳」・「中江ノ島」ともに、平戸の観光資源を融合し、たくさんの人に平戸の魅力伝えていきます。

生月町博物館「島の館」(生月町南免4289-1)

- 営業時間 午前9時～午後5時(休館日:1月1日、2日)
- 利用料金 ▶一般 520円 ▶高校生 310円
▶小・中学生 210円

※団体割引あり(15人以上)、障がい者割引あり

☎0950-53-3000



春日集落案内所「かたりな」

空き家を改修した、春日集落案内所「かたりな」は、母屋と隠居屋に分かれています。

母屋は案内所、売店、資料コーナーがあり、オテンペンシャヤ、お札など信仰具のレプリカを展示しています。

隠居屋では、語り部の人がお茶や手作りの漬物を用意して訪れた人へおもてなしをしています。

「究極のおもてなしを、これからも」

Interview



春日集落案内所「かたりな」

寺田 賢一郎 さん

かたりなの運営に協力している春日町まちづくり協議会「安満の里春日講」で会長を務めている。

初めは、訪れる人が増えることに不安がありました。世界文化遺産登録前、観光客は少なかった春日地区ですが、登録後、年間1万6千人が「かたりな」を訪れるようになりました。テレビなどに取り上げられる機会も増え、地元を離れた家族や知人から「テレビを見た」などの連絡があり、地元に住む人もみんな嬉しく思っています。

来訪者へ、案内する時はじっくり説明すべきか、簡単に説明すべきか、できるだけ相手に合わせて、対応する様に心がけています。また、海外からの観光客も増え、日本語の通じない人も訪れます。ドイツから訪れた日本語をまったく話せない観光客2人に、身振り手振りで説明したことは今でも覚えています。

春日の棚田米、かんころもち、ハンカチなど安満の里春日講で販売している商品も想像以上に大反響です。隠居屋でのおもてなしも人氣があり、漬物名人の作る漬物と、語り部の話を目当てに来るリピーターも多く、うれしく思います。

春日集落の景観を維持することは、とても大変ですが、地域で協力し守っています。これからも真心こめた対応で、かくれキリシタンの歴史を語り継いでいきます。

春日集落案内所「かたりな」(春日町166-1)

- 営業時間 午前8時30分～午後5時30分(休館日:12月31日～1月3日)
- 入場料 無料

※電動アシスト自転車の貸出を2時間500円で行っています。

☎0950-22-7020



長崎県世界遺産登録5周年記念事業

県内でもさまざまな記念事業が予定されています。

スポーツイベントとのタイアップ

県内のプロスポーツクラブのホームゲームで世界遺産や構成資産地域の魅力をPR

路線バスラッピング

県内各地を走る路線バスに、世界遺産絵画コンテスト入賞作品をラッピング



構成資産周遊デジタルスタンプラリー

構成資産地域にチェックポイントを設置。ポイントに応じて抽選で、景品プレゼント

○期間 8月～令和6年1月

「世界遺産巡礼の道」クリーンウォーク

「世界遺産巡礼の道」を歩きながらゴミ拾い、SNSに投稿し、抽選で県産品プレゼント

○期間 9月～11月(土曜・日曜・祝日のみ)

○場所 長崎市、平戸市、南島原市、佐世保市(黒島)、五島市(久賀島)、新上五島町



世界文化遺産トークショー

世界遺産や長崎・天草にゆかりのある著名人を招き「長崎と天草地方の潜伏キリシタン関連遺産」のトークショーを実施し、魅力を発信します。

○とき 11月中旬 ○ところ 長崎市内

世界文化遺産への登山をより気軽に

安満岳には、年間2～3千人が訪れています。来訪者への魅力発信と登山をより気軽に楽しめるよう、山頂付近に休憩所と歩道を新たに整備しました。

山頂付近には、白山比賣神社があり、近くには古くから人々に大切にされてきた自然石を積んだ参道があります。

新設歩道は、雨の日などに滑りやすい石積参道を迂回するルートに整備したため、山頂へのアクセスの選択肢が増え、より安全に山頂にアクセスできるようになりました。また、歩道の先に建設された休憩所には、板間と案内板があり、ゆつくりとくつろぎながら安満岳について知ることが出来ます。

休憩所では、毎年春と秋に平戸神楽(国指定重要無形民俗文化財)が披露され、伝統芸能の継承にも役立てられます。



▲山頂付近に建てられた休憩所

世界遺産を誇りに

「長崎と天草地方の潜伏キリシタン関連遺産」が世界文化遺産に登録されて5年目になります。また、「平戸に世界遺産があることを知らない」、「春日集落に行ったことがない」という市民の声や、「世界遺産の看板を見てきた」、「世界遺産があるとは知らなかった」という観光客の声もあります。

平戸市では、より多くの人に平戸の世界遺産を知ってもらうため、また、市民の皆さんに誇りに思ってもらうため、情報発信や普及啓発事業に取り組んでいきます。

「長崎と天草地方の潜伏キリシタン関連遺産」世界文化遺産登録5周年記念イベント

平戸市では毎年開催しているイルミネーションイベントの他にも、世界文化遺産登録5周年を記念して、灯りのイベントや、スタンプラリーなど、さまざまなイベントの開催を予定しています。

また、長崎県でも各構成資産でたくさんのイベントを予定しています。

世界遺産5周年事業① 灯りのイベント

世界遺産のシンボルマークを灯りで描き、スカイランタンを飛ばします。

○とき 7月29日(土)19:30～(雨天の場合、8月5日(土)に延期)

○ところ 平戸文化センター ○スカイランタン参加料 1,000円

※風の影響で、スカイランタンを飛ばせない場合もあります。



世界遺産5周年事業② 重ね押しスタンプラリー

世界遺産の関連施設を周遊して、ポストカードを完成させよう!

どんな絵になるか、完成してからの楽しみ!

○とき 10月～

○ところ 世界遺産関連施設



世界遺産5周年事業③ イルミネーションイベント

15分ごとに色が変わる約7千個のLEDライトが棚田を彩ります。

○とき 11月1日(水)～30日(木)

○ところ かたりな周辺の棚田(平戸市春日町166-1)

○点灯時間 日没を感知して点灯し、約4時間後に自動で消灯



そのほかにも、SNS活用イベント、企画展、世界遺産関連商品の販売など、さまざまなイベントを予定しています。



▲巡礼の道をSNSに投稿



▲企画展は信仰具などを展示



▲世界遺産関連商品

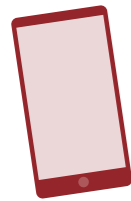

ひらどのスマホサポート窓口

「スマホを買ったけど、使い方がよくわからない」「スマホをもっと使いこなしたい」など、スマホで困ったときに頼れる、平戸市にあるサポート窓口を紹介します。

ドコモショップ平戸店

※スマホ教室の予約(☎0120-095-038)



ドコモショップ平戸店
スマホ相談担当
あだち みさと
阿立 実里 さん
(入社5年目)

デジタルアレルギーの克服、お手伝いします!

ドコモショップ平戸店では、スマホの販売、修理、料金相談などのほか、安心・安全に利用するために、無料の「スマホ教室」を開催しています。

スマホ教室では、初心者コースのほか、経験に応じたコースを用意しており、デジタル機器にアレルギーを感じている人も、何度でも無理なく学ぶことができます。

スマホ教室に参加した皆さんからは、「ゆっくり1時間枠で受講出来るし、

コース以外の質問にも答えてくれる」、「最初は使いこなせるか不安もあったが、受講してよかった」などの声をいただいております。

1回で覚える必要はありません。経験豊富なインストラクターがしっかりサポートするのでご安心下さい。

また、自治会や老人クラブなど、各地域の団体の要請に応じて、出張スマホ教室も開催していますので、お気軽にご相談ください。



▲便利なスマホでのキャッシュレス決済を体験できます。



▲災害などの停電時には充電サービスを提供します。



▲6月15日に宮の浦地区で開催した出張スマホ教室の様子

スマホ教室(入門～応用まで)

スマホ教室はインストラクター資格をもったスタッフが講師を務めますので、スマホに関するさまざまな質問やどんな悩みにもお答えいたします。

なお、スマホ教室は事前予約制となっておりますが、飛び込みでのご来店にも臨機応変にご対応いたします。

入門編

- ▶電話のかけ方・受け方 ▶カメラの使い方
- ▶メールの使い方

基本編

- ▶インターネットを使う ▶アプリを楽しむ

応用編

- ▶マップを使う など

年配の皆さんの参加も多く、電話やカメラの使い方について尋ねられます。

これから購入を考えている方にも体験用のスマホを用意しておりますので、ちょっとした相談や質問などお気軽にご参加ください。



誰でも便利な生活を
デジタル格差解消へ

平戸市と株式会社NTTドコモは、デジタル格差の解消に向けて連携・協力し、高齢者の皆さんを中心にスマートフォンでの操作や購入に対するサポートを行っています。

総務課情報政策班 ☎22・9108

デジタル格差とは?

デジタル格差とは、スマートフォン(以下、「スマホ」)やパソコン、インターネットなどのデジタル機器や情報技術を利用できる人できない人との間に情報格差が生じる問題のことです。

一般的に、60歳以降年齢が上がるにつれてインターネット利用率も低下する傾向にあります。

地域社会のデジタル化を推進するためには、年齢や性別、障がいの有無などに関わらず、誰も取り残されないよう、全ての市民にデジタル化の恩恵を広く行き渡らせていく必要があります。

学ぶ機会を創出

平戸市では、令和4年6月から株式会社NTTドコモ(以下、「ドコモ」)とデジタル格差の解消に向けて連携・協力し、スマホの購入や、スマホの使い方などの支援

を行っています。

また、ドコモは総務省の「デジタル活用支援推進事業」に採択されており、全国のドコモショップで、マイナビの活用方法やマイナビの予約・申込方法などの行政手続きに関するスマホ教室を無料で開催しています。

もちろん、スマホ初心者向けの体験講座や入門講座など、それぞれのニーズに応じたメニューも幅広く用意され、スマホを持っていない人も受講できます。お気軽にご参加ください。



LINE 役立つ情報! 便利な機能! 平戸市公式LINE

平戸市では、令和5年度に公式LINEアカウントをリニューアルしました。

申請・予約・自動応答機能の追加

新たに、行政手続きの申請や予約、ごみ分別の自動応答機能など、LINE上で簡単に利用できる機能を搭載し、より便利になりました。

情報配信の強化

これまで文字中心に行っていた情報配信を、画像やボタンを使用した視覚的にわかりやすい内容に変更し、配信を強化をしました。

メニューボタンの追加

リニューアルに伴い、メニューボタンを追加し、簡単に各種情報にアクセスできるようになりました。

○メニューボタンの機能

- | | | | |
|---|-----------------------------|---|------------------------|
|  | LINEから市役所への申請・予約を行うことができます。 |  | ごみ分別の問い合わせに自動で回答を行います。 |
|  | 子育てに関する手続きを行うことができます。 |  | 防災に関する情報を閲覧できます。 |
|  | 広報に関する情報を閲覧できます。 |  | 平戸市公式ホームページを閲覧できます。 |

※メニューボタンは変更する場合があります。



▲広報ひろども毎月配信



▲メニューボタン

高齢者スマートフォン購入支援事業

今なら **20,000** 円分のポイントを進呈

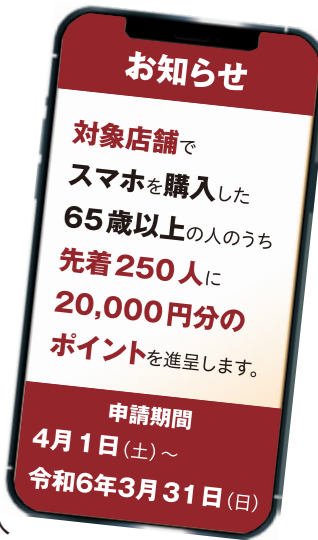

申請期間

4月1日(土)～令和6年3月31日(日)

※先着250人に達し次第終了

対象者

- 以下のすべてに該当している人
- ①平戸市内に住所を有する人
 - ②昭和34年4月1日以前生まれの人
 - ③市税などの滞納がない人
 - ④初めてスマホを購入する人
 - ⑤マイナンバーカードを所持または申請中の人

助成内容

キャッシュレス決済サービスに利用可能な2万円分のポイントを進呈します。(1人1回のみ)
 ※7月1日現在、対象店舗がドコモショップ平戸店のため、進呈するポイントは「dポイント」となります。
 ※スーパーやドラッグストア、コンビニなどでの支払いで使用できるポイントです。

助成の流れ

- ①自分が対象者となるか確認し、ドコモショップ平戸店でスマホを購入。
- ②スマホ講座を受講し、防災アプリを取得、または公式LINEを登録する。
- ③ポイント付与申請書を提出する。
※ドコモショップ平戸店で申請
- ④ポイントを進呈します。
※ポイント付与申請から2週間程度

注意事項

- マイナンバーカードとはマイナンバー(個人番号)が記載された顔写真付のカードです。
- 顔写真のないマイナンバー通知カードは対象外ですので、新たにマイナンバーカードの申請が必要となります。
- マイナンバーカードは以下の窓口で申請できますので、詳しくはお問い合わせください。
 ▶マイナンバーカード申請窓口 平戸市役所市民課および各支所・各出張所窓口
 ▶受付時間 平日午前8時30分～午後5時15分(祝日、年末年始を除く)



▲マイナンバーカードの見本

友だち登録方法

STEP1



▲二次元コードをスマートフォンなどで読み取る。またはID検索で「@hirado_city」を検索

STEP2



▲「追加」をタップ

STEP3

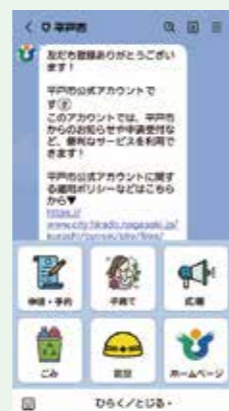

◀登録を完了すると、メニューボタンが表示されます。運用ポリシーを確認した上でご利用ください。



令和5年度

平戸市合同



参加企業はこちら

企業面談会

とき 7/9 (日) 午前10時～正午 (受付/午前9時30分～)

ところ 平戸市田平町民センターホール (平戸市田平町山内免270番地1)

対象者 ▶一般求職者 (UIターン者を含む) ※平戸市外の人でも参加できます。
▶令和6年3月卒業予定の生徒および学生 (高校・大学など) 但し、高校生については、説明のみ実施。

入退場自由・参加無料・予約不要・服装自由 問 商工物産課商工新産業班 ☎22-9141

東京都有楽町でふるさと平戸の味を 6月1日平戸市アンテナショップ 2店舗同時リニューアルオープン

問 商工物産課物産振興班 ☎22-9141

「有楽町ひらど商館」は、人気商品の「平戸銘菓カステース」や「あご加工品」に加え、平戸から直送した新鮮野菜、かまぼこのセット販売などお買い求めやすい価格で充実した商品ラインナップの店舗になりました。

「平戸こんね」では、昼は平戸直送の旬の魚を使った「海鮮丼」や「漬け丼」など海鮮をメインにしたメニュー、夜は平戸の地酒と干物やかまぼこなどの特産品のほか、平戸産にこだわった創作一品料理を味わうことができます。

物販型
平戸市アンテナショップ
有楽町ひらど商館

営業時間 午前11時～午後7時
定休日 日曜日・年末年始 ☎080-2149-5157



▲リニューアルした外観 ▲平戸の魅力が詰まった店内

飲食型
平戸市アンテナショップ
島の味処 平戸こんね

営業時間 月曜～土曜 午前11時30分～午後2時、午後5時～午後10時
日曜・祝日 午前11時30分～午後3時
定休日 年末年始 ☎080-9204-4808



▲「平戸こんね」外観 ▲平戸の味を東京で

夏を遊びつくせ!

市内海水浴場・キャンプ場の開設状況

市内の海水浴場・キャンプ場を下記のとおり開設しますのでご利用ください。
※日程が変更になる場合は、市ホームページでお知らせします。
※子どもだけの海水浴や、深いところでの遊泳は、危ないのでやめましょう。

問 観光課観光振興班 ☎22-9140

海水浴場の開設状況

海水浴場	開設状況	開設期間
荒崎海水浴場(古江町)	開設	7月22日(土)～8月15日(火)
千里ヶ浜海水浴場(川内町)	開設	7月15日(土)～8月20日(日)
一六海水浴場(田平町)	開設	7月19日(水)～8月12日(土)
早崎海水浴場(生月町)	開設	7月22日(土)～8月15日(火)
御崎浦海水浴場(生月町)	開設	7月22日(土)～8月15日(火)
大根坂白浜海水浴場(大島村)	開設	7月21日(金)～8月6日(日)
人津久海水浴場(獅子町)	開設	7月9日(日)～8月31日(木)
根獅子海水浴場(根獅子町)	開設	7月～8月(予定)

キャンプ場の開設状況

キャンプ場	開設状況	開設期間
WEST END CAMP(古江町)	開設	通年 ※旧半元キャンプ場
中瀬草原キャンプ場(田平町)	開設	通年
川内峠デイキャンプ場(大野町)	開設	通年
御崎野営場(SunSea)(生月町)	開設	通年
大賀キャンプ場(大島村)	開設	通年

図書館へ行こう

本は、市内の図書館・図書室でも貸出・返却できます。

おすすめの
新刊

まち協トピックス

7月のイベント情報などをピックアップ!

7月のまち協の取り組みにご注目ください!

☎ 総務課まちづくり推進班 ☎22-9100

◆田助についてMINBA

とき 7月2日(日) 午前10時～午後3時

ところ 田助校区まちづくり運営協議会おゆずりひろば

「美味しいがもりもり」、「うきうきワークショップ」、「こころも身体もほぐれる」、「お楽しみブース」の4本立て14店舗出店のマルシェです。

※入場無料

田助校区まちづくり運営協議会 ☎22-7166

◆海上自衛隊佐世保音楽隊演奏会in平戸

とき 7月17日(月・祝) 午後1時30分～

ところ 平戸文化センター大ホール

自衛隊屈指の演奏が平戸で。平戸中学校吹奏楽部も出演予定。

※入場無料

平戸まちづくり運営協議会 ☎22-7080



◆子ども劇場

平戸、中津良、野子地区の各まち協で、子ども劇場を開催します。 ※入場無料

とき	ところ	内容	内容
7月16日(日) 午前10時～	中津良ふれあい会館ホール	ぼくピンチなんです!	中津良地区まちづくり運営協議会 ☎22-7835
7月26日(水) 午後7時～	宮の浦漁民研修センター	モンモランド	野子地区まちづくり運営協議会 ☎27-1613
7月30日(日) 午前11時～	平戸文化センター中ホール	ざんさんのおはなし劇場	平戸まちづくり運営協議会 ☎22-7080

※掲載しているイベントの開催については、変更となる場合があります。

「古写真」から見る平戸の記憶遺産 vol.52

☎ 文化交流課文化遺産班 ☎22-9143

鄭成功 児誕生

千里ヶ浜(川内町)の南端に、台湾独立の祖と称えられる鄭成功が、その陰で誕生したと伝えられる「児誕生石」があります。昭和初期の写真には、この児誕生石を守るための消波用の石積みはまだありません。

鄭成功は、中国人海商である鄭芝龍と、平戸の女性(田川氏の娘と伝えられる)との間に生まれ、幼少のころに明(当時の中国王朝)に渡りました。

長く明に仕えていましたが、やがて北方の清に圧迫され劣勢となります。鄭成功は、滅びゆく明を支え、抵抗の拠点とするため台湾を目指しました。

当時、台湾はオランダの占領下にありましたが、鄭成功によりオランダ人は追放されました。この活躍により、鄭成功は台湾を開放した英雄となりました。

来年は、鄭成功が生まれてから400年になります。

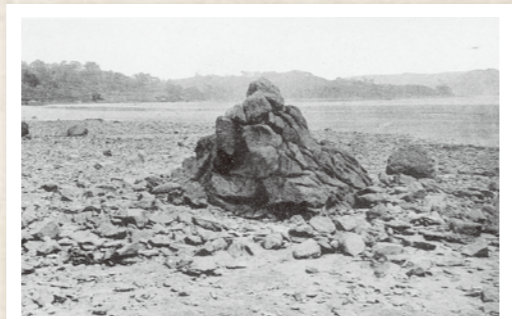

昭和初期の児誕生石



現在の児誕生石

『だじゃれべんとう』

著/岡田 よしたか
出版社/佼成出版社

遠足の日なのに、ふうちゃんのお父さんとお母さんは起きてきません。そこで、台所の道具たちがお弁当を作りはじめました。しかし、いつのまにかだじゃれ合戦が始まって台所は大混乱。無事にお弁当は完成するでしょうか。おいしい絵とだじゃれが楽しい絵本です。



『ぼくの犬スーザン』

文/ニコラ・デイビス
訳/千葉 茂樹
絵/垂石 眞子
出版社/あすなろ書房

ジェイクは普段と違うことがあると、パニックを起こしてしまうために、いつも暮らしにくさを感じていました。そんなジェイクがある事件をきっかけに、偶然一匹の犬と出会います。少年の成長を描いた心温まる物語です。



『みんなの節電生活』

著/木村 俊雄
出版社/自由国民社

電気を知りつくした「セツデン侍」が、電気代高騰に負けない賢者の節約術をわかりやすく解説しています。大切なお金と暮らしを守るため、31日間の節電チャレンジも紹介されています。うっかり使っている電気をしっかり見直し、いざ、節電!



『いのちの十字路』

著/南 杏子
出版社/幻冬舎

北陸の小さな診療所を舞台にした「いのちの停車場」の続編。コロナ禍での訪問介護など厳しい現実の中、ヤングケアラーの過去を封印し、悩み、葛藤する新米医師・野呂聖二。介護の現場で奮闘する若き医師とその仲間たちの地域医療連作短編集です。



『ドローン大解剖! 1 ドローンを知る まるごと大図鑑』

出版社/教育画劇
今まさに発展し続けている存在であるドローン。ドローンは私たちの生活の中のあらゆる場面で活躍しており、ドローンを使ったスポーツ競技や大会も行われています。イラストや写真で詳しくドローンについて紹介している本です。



『ぼんぼん彩句』

著/宮部 みゆき
出版社/角川文化振興財団

この本は、12の俳句をタイトルにした12の短編小説になっています。17音しかない俳句の中から、様々な人々の生き方が彩り豊かに描かれています。俳句の中にある奥深さ、面白さを味わえる本です。



図書館のイベント情報

会場	主なイベント	開催時間
平戸図書館	おはなし会 (おはなしのへや)	2日(日)・9日(日)・16日(日)・23日(日) 午後2時～
	赤ちゃんおはなし会(おはなしのへや)	12日(水)・26日(水) 午前10時30分～
	「みんなdeシネマ」(COLAS平戸ホール) 『トキワ荘の青春』(邦画:110分)	8日(土)・27日(木) 午後2時～
	ライブラリーコンサート(平戸図書館) ■「ラスティー・プレヴィンス&フレンズ」の皆さんです。(予定)	15日(土) 午後7時～
永田記念図書館	おはなし会 ※随時変更することがあります。	毎週土曜 午後2時～

今月の休館日 永田記念図書館: 4日(火)・11日(火)・18日(火)・25日(火)・30日(日)

各図書館・図書室連絡先

平戸図書館	☎22-4017
永田記念図書館	☎22-9182
南部公民館図書室	☎22-9191
生月図書室	☎22-9202
田平町中央公民館図書室	☎22-9211
大島村公民館図書室	☎55-2511

図書館ホームページ

http://www.hirado-lib.jp
スマートフォンなどから二次元コードを読み込んで簡単にアクセスできます。



合併処理浄化槽で海や川の水質保全を

私たちが1人で1日に使用し排出する水には、約40グラムの汚濁物質が含まれているとされています。40グラムの内訳は、水洗トイレで13グラム、台所・風呂・洗濯などの生活雑排水が27グラムです。生活雑排水の中でも台所排水は18グラムと、便所汚水よりも汚れています。

台所でお椀1杯のみそ汁を流すと、魚が住める水質に戻すためには、浴槽3.5杯分の水が、煮汁500ミリリットルを流すと、浴槽26杯分もの水が必要です。(※浴槽1杯分300リットル)
河川や海などの水質保全には、生活排水の適切な処理が大切ですが、その切り札として期待されているのが合併

処理浄化槽です。平戸市では、新たな合併処理浄化槽の設置や、「汲み取り」や「単独浄化槽」から合併処理浄化槽への転換に対し、補助金を交付しています。

浄化槽は維持管理が大切
浄化槽は、微生物の働きを利用して汚水を処理する装置です。微生物が活動しやすい環境を保つように維持を行うことで性能を発揮します。



▲詳細は
コチラ

浄化槽の維持管理は、保守点検、清掃、法定検査に分かれますが、浄化槽法でそれぞれ定期的に実施することが義務付けられています。

市民課生活環境班 ☎22-9121

一地域でいきいき一通いの場 VOL.79

平戸市では、週に1回以上集まり、「平戸よかよか体操」や趣味活動を行う住民主体の通いの場が90か所あります。このコーナーでは、各地区の「高齢者の通いの場」を毎月紹介します。

☎ 長寿介護課高齢者支援班(地域包括支援センター) ☎22-9133

「笑って会って、笑って帰って」

令和4年9月に、7名で活動を始めた「吹上“みじよか”サロン」。代表である佐藤さんのご自宅に集まり、会話を楽しみながら体操に取り組んでいます。



吹上“みじよか”サロン

Interview

代表 佐藤 千代子さん



高齢者は、元気に見えても運動機能が低下しています。この活動で、みんなが笑顔に、そして健康になることを願っています。

活動日/毎週金曜日
午前10時～午前11時
活動場所/自宅
開催地区/田代(田平町)

通いの場「吹上“みじよか”サロン」の3つの特徴 (参加者からの声)

気軽に参加できることを大切に

大人数の集まりが苦手な方でも気軽に参加できるよう、自宅に集まって体操しています。3人以上が集まれば、市が備品等を貸し出してくれます。興味がある人はいつでも見学にお越しください。

歩くことも大切に

天気の良い日は、徒歩で集まるように心がけています。日常的に歩くことも健康の秘訣です。

みんなで笑おう

とにかく「笑う」ことを大切にしています。失敗事も笑って吹き飛ばしています。



「通いの場」への参加率が高い高齢者ほど、転倒や認知症、うつリスクが低い傾向にあることがわかっています。まだ参加していない人は、近くの通いの場へ参加してみませんか？

「平戸よかよか体操」オリジナルCDおよびDVDを無償貸し出し中です！
また、平戸市ホームページでも動画を公開しています！

平戸へ、皆さんよろしく

平戸の皆さん、こんにちは。バオです。

今回のコラムが、私の最後のコラムです。間もなく、着任してから1年になります。

初めてのコラムで希望したとおり、平戸の皆さんのお陰でさまざまな経験をしました。着任時、平戸の生活に慣れることができるか悩んでいました。最初はどうかと思いましたが、慣れるのには思ったより簡単だということが答えでした。平戸の皆さんは自分のことを暖かく歓迎し、安心させてくれました。

しかし、英語に「all good things must come to an end」ということわざがあります。直訳すると、「すべての良いことには必ず終わりあり」



国際交流員
バオデウィン
・ファーレグ
(オランダ出身)

です。このことわざは、今の私にすごく合っています。平戸での生活を楽しみましたが、自分の成長のために、次の一歩を踏み出そうと思っています。

この1年で、日本をもっと理解できるようになりました。その機会をいただいた平戸の皆さんに感謝いたします。なぜなら、平戸の皆さんの暖かさのお陰で、何が起ころうと皆さんの支えがあると信じていることができました。

これから、自分がどのような冒険を経験するか、私も分かりませんが平戸での経験を思い出せば、何が起ころうとも大丈夫だと信じています。本当に、心から感謝します。ありがとうございました。

文化交流課交流推進班 ☎22-9143

個別健（検）診

問 健康ほけん課健康づくり班 ☎22-9125

7月～令和6年1月の期間、市内医療機関で特定健診・がん検診を実施します。集団健（検）診を受診していない人は、「受診券」と「保険証」を持参の上、ぜひ受診してください。

医療機関によっては、外来などの混雑状況から希望する日時に受診できない場合がありますので、事前にご予約ください。

実施医療機関など、詳しくは4月に配布した健（検）診日程表でご確認ください。
※国民健康保険の被保険者で30代健診を受診する人、80歳以上の人は保険証のみで受診可能です。
※医療機関によっては、実施していない月もあります。



今月の持タネ

昭和37年度～昭和53年度生まれの男性の皆さんへ

問 健康ほけん課健康づくり班 ☎22-9125

昭和37年4月2日～昭和54年4月1日の間に生まれた男性は、公的な予防接種を受けていないため、風しん(三日はしか)の抗体保有率が他の世代に比べて低くなっています。抗体を持っているか無料で検査することができますので、検査していない人は抗体検査を受けましょう。

○風しんとはどんな病気？

風しんに感染すると、約2～3週間後に発熱や発疹、リンパ節の腫れなどの症状が現れます。成人は発熱や発疹の期間が子どもに比べて長く、関節痛がひどいことが多いとされています。まれに、重篤な合併症が発生することもあります。自覚症状が少ない場合もあり、気づかないうちに周囲の人たちに感染を広げてしまうおそれがあります。

また、妊娠早期の妊婦が風しんに感染すると、生まれてくる赤ちゃんの目や耳、心臓に障害が起きる「先天性風しん症候群」にかかる可能性があります。妊婦が周囲にいる人は、特に注意が必要です。

○クーポン券を利用し早期の抗体検査を

対象者(令和元年度～令和4年度の期間に抗体検査を受検していない人)には、6月に無料クーポン券を送付しています。

クーポン券が届いた人は、まずは、風しんの免疫(抗体)があるかどうかを確かめるために、クーポン券を持参し、病院・診療所などで抗体検査を受けましょう。

抗体検査を受けた結果、風しんの免疫(抗体)がないことが分かった人は、クーポン券を持参し、病院・診療所などで予防接種を積極的に受けましょう。



子育て・健康応援コーナー



このコーナーでは、子育てや健康に関する旬な情報を「お知らせ」します。特定健診やがん検診などの日程は、対象者に配布予定の「平戸市健（検）診日程表」をご覧ください。



7月の各種相談および赤ちゃんの健診など

問 こども未来課母子保健班 ☎22-9136

日にち	ところ	種類および受付時間
7月6日(木)	ふれ愛センター度島	1 3 12:00～12:15 乳 13:00～13:15
7月11日(火)	平戸市福祉保健センター(田平)	育 妊 母 10:00～14:00
7月14日(金)	平戸文化センター	乳 12:45～13:15
7月20日(木)	平戸文化センター	1 12:30～12:45
7月21日(金)	ふれあいセンター	乳 12:45～13:15

乳 乳児健診 1 1歳6カ月児健診 3 3歳児健診 妊 妊婦健康相談 母 母子健康相談 育 母乳育児相談支援 4 パパ・ママ教室

親子で遊んで、ママ友作ろう(就学前交流の場)

※開所時間などの詳しい情報は、子育て応援ガイドブック「おひさま」をご覧ください。

施設名	連絡先	施設名	連絡先	施設名	連絡先	施設名	連絡先
トコトコ(田平:保健センター)	57-1943	中津良保育所(南部:中津良保育所)	27-0475	よちよちクラブ(生月:山田児童館)	53-1759	おひさまひろば(田平:平戸口社会館)	57-0236
あいちゃん広場(北部:愛の園保育所)	22-2244	堤保育園(南部:堤保育園)	27-1084	めばえ広場(生月:認定こども園めばえ)	53-0496	さくらんぼ広場(田平:若葉保育園)	57-3028
かもめネットワーク(北部:しおかこども園)	22-3360	小嶋こども園(南部:小嶋こども園)	27-0333	いきつぎげんきっこ広場(生月:生月こども園)	22-9206	はなぞの広場(田平:花園認定こども園)	57-0744
みのりの樹1(北部:みのりこども園)	22-2575	津吉保育所(南部:津吉保育所)	27-0222	やよいプレイランド(田平:やよい幼稚園)	57-0789	しまっこ広場(大島:大島村保育所)	55-2006

7月の休日当番医(診療時間:午前9時～午後5時)

問 平戸市医師会 ☎20-0011

日にち	医療機関	住所	連絡先
7月2日(日)	ごとう耳鼻咽喉科医院	平戸市戸石川町964番地	22-4377
7月9日(日)	青洲会病院	平戸市田平町山内免612番地4	57-2155
7月16日(日)	柿添病院	平戸市鏡川町278番地	23-2151
7月17日(月・祝)	谷川病院	平戸市田平町山内免400番地	57-0045
7月23日(日)	青洲会病院	平戸市田平町山内免612番地4	57-2155
7月30日(日)	北川病院	平戸市浦の町737番地	22-2344

いざというとき

子どもが急な病気になったら

●小児救急電話相談センター(受付時間18:00～8:00)
※土日祝日は24時間対応
☎#8000 または ☎095-822-3308

救急医療機関のことは

●平戸市消防本部 ☎22-4199

※電話番号を間違いないようご注意ください。



見逃せない情報がココに

見落としがちだけど重要な「募集」「お知らせ」などの「情報」が満載
このページも見落とさないで、要チェック!

- 平戸市役所 ☎22-4111
- 生月支所 ☎22-9200
- 田平支所 ☎22-9210
- 大島支所 ☎55-2511
- 中部出張所 ☎22-9180
- 南部出張所 ☎22-9190
- 館浦出張所 ☎22-9204
- 度島連絡所 ☎22-9176

募 集

自衛官募集

- 一般曹候補生
- 応募締切 9月5日(火)
- 応募資格 18歳以上33歳未満の人
- 試験日 9月24日(日)
- 試験会場 長崎県立大学 佐世保校(佐世保市川下町123)
- 試験内容 筆記・適性検査
- 自衛官候補生
- 応募締切 9月5日(火)
- 応募資格 18歳以上33歳未満の人
- 試験内容
- ① WEB試験 9月16日(土)～21日(木)
- ② 口述試験 9月23日(土) ▼試験会場 長崎県立大学佐世保校
- ③ 身体検査 10月1日(日)～3日(火)
- 航空学生(海上自衛隊・航空自衛隊)
- 応募締切 9月7日(木)

- 応募資格 18歳以上23歳未満の人
- ※航空自衛隊は21歳未満
- 試験日 9月18日(月)
- 試験会場 大村農協会館(大村市杭出津1丁目745・1)
- 自衛隊長崎地方協力
- 試験日 10月21日(土)
- 試験会場 北九州予備校長崎校
- 防衛医科大学校看護学科学(自衛官候補看護学生)
- 受付期限 10月4日(水)
- 応募資格 18歳以上21歳未満の人
- 試験日 10月14日(土)
- 試験会場 北九州予備校長崎校

- 防衛医科大学校(一般採用)
- 応募締切 10月18日(水)
- 応募資格 18歳以上21歳未満の人
- 試験日 10月28日(土)
- 試験会場 大村農協会館・北九州予備校長崎校
- 防衛医科大学校医学科
- 応募締切 10月11日(水)
- 応募資格 18歳以上21歳未満の人
- 試験日 10月21日(土)
- 試験会場 北九州予備校長崎校
- 夏季短期水泳教室
- 期 間 7月31日(月)～8月4日(金)午後4時～午後5時
- 対 象 クロールで25メートル泳ぐことができない小学生
- 定 員 10人
- 料 金 4千円(保険料込み)
- 申込方法 電話・窓口で申し込み



お見合いシステム登録者募集

結婚を希望する独身者の婚活を推進するため、「お見合いシステム」の会員を募集しています。お見合いシステムとは、データマッチングによる1対1の出会いの場を提供するもので、長崎県が運営しており、安心してご利用いただけます。婚活中の人は、ぜひご登録ください。

○ 登録方法 ウェブサイトで仮登録した後、市役所で

- ※7月28日(金)締切
- 持参品 水着、ゴーグル、水泳帽、タオル
- 問 シーライフびらびら ☎23-83511



▲お見合いシステム

本登録します。詳しくは、長崎県婚活サポートセンター「お見合いシステム」のウェブサイトをご覧ください。

- 入会登録料 2年間で1万円(最大半額となる市の補助制度有)

- 問(お見合いシステム全般) 長崎県婚活サポートセンター ☎095-8993-8860
- ※木・祝・年始年末休み
- 問(登録の相談など) 企画財政課移住・定住政策班 ☎22-91051

お知らせ

令和5年度敬老祝金

平戸市内に居住する高齢者の長寿を祝福し、敬意を表するため、「敬老祝金」を支給します。

参加者たちの活躍を応援

生涯学習課生涯学習推進班(☎22-9214)



6月6日、平戸ロータリークラブの松永いづみ会長が教育委員会を訪れ、令和5年度平戸市「少年の主張」大会(6月11日開催)の参加者へ、筆記用具などの参加賞を寄贈しました。

- 支給対象者 9月1日現在で平戸市在住の満80歳(昭和17年9月2日～昭和18年9月1日生まれ)の人
- 支給金額 1万円
- 支給日 9月中旬(予定)
- 手続締切日 7月31日(月)
- 手続方法 6月1日現在の受給予定者に、案内文と口座振替依頼書を送付しています。口座振替依頼書に必要事項を記入し、高齢者支援班(窓口)または各支所・出張所へ申請してください。



- ※口座振替依頼書を紛失した人、6月1日以降に平戸市に転入した人はお問い合わせください。
- 問 長寿介護課高齢者支援班 ☎22-91333

快適な生活環境のお手伝い

有限会社 **鶴丸設備**

営業種目

- 給排水設備工事
- 浄化槽設備工事
- 浄化槽維持管理
- 浄化槽清掃

どんな小さな事でもお気軽にご相談ください。

TEL.0950-23-3629 FAX.0950-23-3921

平戸市大久保町1732番地4

パソコン・インターネットのトラブルをご自宅に訪問して、相談・解決をおこないます!

パソコンサポート&FP MORI

☎080-1357-6774

長崎県平戸市戸石川町365-5

料金等詳細はこちらから ▶ <https://www.pcsupport-mori.com/>

QRコード

あなたの経験や知識を活かしてみませんか。

60歳以上の健康で働く意欲のある方へ

シルバー人材センター 会員募集中!!

シルバー人材センターでは、一般家庭や企業、公共団体から、臨時的・短期的または軽易なお仕事の依頼を受け、希望に応じて高齢者に提供しています。お問い合わせは下記連絡先に!!

公益社団法人 平戸市シルバー人材センター 平戸市鏡川町930番地 ☎0950-22-3100

この広告は、高齢者活躍人材確保成事業(厚生労働省長崎労働局委託)により、長崎県シルバー人材センター連合会が提供しています。

QRコード

◎ 問 企画財政課契約管財班
☎22-91110

予 定 物 件	消防用自動車(積載車) 1台 水槽付消防ポンプ自動車 1台 鬼瓦(大)1枚、鬼瓦(中)2枚、鬼瓦(小)2枚
参 加 申 込 期 間	7月14日(金)午後1時～ 7月31日(月)午後2時まで
入 札 期 間	8月14日(月)午後1時～ 8月21日(月)午後1時まで
KSI官公庁オークションURL	https://kankocho.jp/

◎ 入札概要
インターネット公有財産売却システムを利用して市有財産の一般競争入札を行います。

市有財産の入札

インターネット公有財産売却システムを利用して市有財産の一般競争入札を行います。

お知らせ

宝くじの購入は県内で

宝くじの収益金は、県ごとの販売実績に応じて配分され、地域活性化事業への助成など、県内市町村の明るく住みよいまちづくりに使われます。

◎ 発売期間 7月4日(火)～8月4日(金)

◎ 価格 各1枚300円

◎ 当選本数

サマージャンボ	▶1等(5億円) 24本 ▶前後賞(各1億円) 48本 ▶2等(5万円) 2,400本 ※発売総額720億円・24ユニットの場合
サマージャンボミニ	▶1等(2千万円) 28本 ▶前後賞(各500万円) 56本 ▶2等(100万円) 4,900本 ※発売総額210億円・7ユニットの場合

◎ 問 佐世保年金事務所
☎0959-34-1188

収入減少(本人・世帯主・配偶者の前年所得が一定額以下)や失業などで、国民年金保険料を納めることが困難な場合に、申請することで保険料の納付が免除または猶予される制度があります。

令和5年度分(7月～令和6年6月までの期間)の免除・納付猶予申請を、7月3日(月)から受け付けます。

◎ 必要書類 免許証、マイナンバーが分かるもの
※退職者(失業者)は、「雇用保険受給資格者証」や「雇用保険被保険者離職票」など退職(失業)したことを確認できる書類
※学生は、この制度を利用してきません。「学生納付特例制度」をご利用ください。

◎ 受付窓口 健康ほけん課 国保年金班(④番窓口)または各支所・各出張所

令和5年度国民年金保険料免除・納付猶予申請受付開始

◎ 抽選日 8月18日(金)

※パソコンやスマートフォンからもネット購入できます。

◎ 問 企画財政課政策企画班
☎22-91111

停電情報の収集

台風、地震、集中豪雨などの災害に伴う停電に備え、九州電力では停電情報提供サービス窓口を用意します。

◎ 窓口区分

▼ 電話受付 停電情報自動応答専用ダイヤル ☎0120-426,305

※24時間受付

▼ チャット受付 九州電力送配電ホームページ

※月～日曜日午前9時～午後6時受付

▼ 携帯メール受付 「九州電力送配電 携帯メールサービス」で検索

※事前登録が必要

◎ 問 九州電力送配電株式会社
☎0800-777,9420

熱中症予防のためのポイント

☎ 健康ほけん課健康づくり班 ☎22-9125

- ◎ 熱中症警戒アラートの活用 アラート発表時には
 - ▶ のどが渇く前に水分・塩分を補給しましょう
 - ▶ エアコンを適切に使用しましょう
 - ▶ 高齢者などに声を掛けましょう
 - ▶ 暑さ指数に応じて、外での運動は、原則、中止または延期しましょう
- ◎ エアコンの適切な使用 熱中症は室内でも夜でも発生し、命に関わる問題です
 - ▶ 無理な節電をせず、夜もしっかり使用しましょう
 - ▶ 日中は、すだれなどで日差しを和らげるなど上手に使いましょう
- ◎ 停電など、どうしてもエアコンが使えないときには
 - ▶ 日光を遮り、風通しをよくしましょう
 - ▶ 濡れたタオル等を肌に当て、うちわであおぎましょう
 - ▶ できる限り、冷房設備が稼働しているところへ避難しましょう
 - ▶ 停電時の断水に備え、飲み水を備蓄しましょう
 - ▶ 電力需給ひっ迫時には、浴槽やバケツに水をためておきましょう



熱中症警戒アラート・暑さ指数・熱中症予防に関する情報



鄭成功まつり 英雄の遺徳を偲ぶ

☎ (一社)平戸観光協会 ☎23-8600

日本・中国・台湾の英雄「鄭成功」の遺徳を偲び、故郷である川内町の生家跡地で「鄭成功まつり」を開催します。前夜祭も3年ぶりに開催予定。生誕祭では、国指定重要無形民俗文化財である「平戸のジャンガラ」が奉納されます。

■ 前夜祭 7月13日(木) 18:30～ 鄭成功記念館前

■ 生誕祭 7月14日(金) 10:00～ 鄭成功廟

関連イベント

川内かまぼこフェスタ

- ◎ と き 7月13日(木) 17:00～
- ◎ と ころ 川内町浦旧通り一帯



想いをかたちに...
故人と語り、自分を見つめ直す...
お墓は大切な家族の記念碑です。
墓石・記念碑・設計～施工

有限会社 松永石碑店
〒859-5704
長崎県平戸市生月町山田免2331
TEL 0950-53-2816

低侵襲の歯ぐき下がり改善治療

NATURAL TEETH 歯
なちゅらるティース

長崎県平戸市生月町老部浦3-1
(生月JAガソリンスタンド近く)
TEL 0950-26-5555
完全予約制 生月 歯医者 検索

CAR SHOP
Tanaka Motors
田中モーターズ

新車・中古車販売
車検 点検 钣金 保険

田中モーターズ
〒859-5152 長崎県平戸市鏡川町1146-1 TEL 0950-22-2674

相続による名義変更はお済みですか?
登記費用のお見積もりは無料です。
まずはお気軽にお問い合わせください。
☎0950-26-0077
登記手続きならおまかせください! スタッフ一同お待ちしております!

松田信哉司法書士法人 平戸事務所
代表司法書士 松浦寛 (登録番号:長崎445号)
平戸市築地町561-1 (平戸市役所から徒歩3分)

各種相談

■年金相談(完全予約制)

○7月4日(火)10:00~15:00

平戸市役所本庁3階会議室

年金相談予約 ☎0956-34-1189

佐世保年金事務所お客様相談室受付時間(平日)8:30~17:00(相談日の前日までにご予約ください)

☎健康ほけん課国保年金班 ☎22-9124

■消費生活巡回相談・定例行政相談

○7月13日(木)13:00~15:00

多目的研修センター(南部地区)

○7月26日(水)13:00~15:00

田平支所(田平地区)

☎市民課消費生活センター ☎22-9122

■若者応援相談会 in 平戸

○7月13日(木)11:00~16:00

平戸文化センター

○7月27日(木)11:00~16:00

ふれあいセンター

○7月28日(金)11:00~16:00

生月町中央公民館

☎商工物産課商工新産業班 ☎22-9141

■よろず相談会

(事業者の経営上の課題解決支援のための相談会です)

○7月21日(金)9:00~17:00

田平町民センター

☎商工物産課商工新産業班 ☎22-9141

■個別創業相談会(事前予約している人を優先)

○7月12日(水)10:00~16:00

平戸市役所商工物産課内

○7月26日(水)10:00~16:00

平戸市役所商工物産課内

☎商工物産課商工新産業班 ☎22-9141

■ハローワーク in 平戸市

○7月7日(金)10:00~15:00

平戸商工会議所

○7月21日(金)10:00~15:00

平戸商工会議所

☎商工物産課商工新産業班 ☎22-9141

休日の一般ごみ受け入れ

■受入日 7月17日(月・祝)

■受入時間 9:00~16:00

※12:00~13:00は受け入れできません。

■ところ 北松北部クリーンセンター

※指定袋入りでの搬入も手数料がかかります。

☎市民課生活環境班 ☎22-9121

暮らしに役立つ情報がここに

普段の生活に欠かせない情報を「お知らせ」

市税の納期限【7月31日(月)】

■固定資産税	第2期
■国民健康保険税	第2期
■介護保険料	第2期
■後期高齢者医療保険	第1期
※口座振替日	7月27日(木)

この日に振替ができなかった場合は、令和5年8月14日(月)に再振替します。

☎税務課総務徴収班 ☎22-9115

延長・休日窓口

■延長窓口

- 実施日 毎週木曜日(平日のみ)
- 延長時間 17:15~19:00
- ※必ず当日17:00までにご予約ください。

- 開設場所 平戸市役所1階③番窓口
- 内容 マイナンバーカード、各種証明書の交付(住民票の写し、戸籍謄(抄)本、印鑑登録および印鑑証明書)
- ※証明の種類によっては、委任状が必要になる場合があります。

■休日のマイナンバーカード交付窓口

- とき 7月30日(日)8:30~17:00
- ところ 平戸市役所1階③番窓口
- ※28日(金)17:00までにご予約ください。
- 内容 マイナンバーカードの交付申請および交付(各種証明書の交付はできませんので、ご注意ください)

☎市民課戸籍住民班 ☎22-9123

図書館からのお知らせ

☎平戸図書館(☎22-4017)・永田記念図書館(☎22-9182)

「図書館を使った調べる学習」サポート講座

図書館では、図書館の利用促進と、調べる学習の普及を目的とした『図書館を使った調べる学習』コンクールを実施しています。下記のとおり、コンクールに応募するためのサポート講座を開催します。

○とき・ところ

- ①平戸図書館 7月25日(火)・26日(水)午前10時~正午(※両日とも参加できる人が対象)
- ②永田記念図書館 8月2日(水)・3日(木)午後1時~午後3時
- ③南部公民館 7月28日(金)午前9時30分~正午

○対象 小学生以上(保護者同伴可)

○募集人数 ①②各20人(先着順) ③10人

○募集締切日 ①7月24日(月) ②③7月12日(水)

○申込方法 各図書館カウンターでお申し込みください。 ※電話申込可

「平戸図書館8周年イベント」開催

平戸図書館が、8月で開館8年となるのを記念して、「平戸図書館8周年イベント」を開催します。

○とき 7月29日(土)・30日(日)午前10時~午後6時(自動貸出機は午後8時まで)

○ところ 平戸図書館

○内容 本の福袋、ブックリサイクル、映画会、スペシャルおはなし会など

英字新聞配付

平戸図書館で保管期間が切れた英字新聞を、カウンターにてお譲りします。

※数に限りがあるため、1人2日分までとなります。

※なくなり次第終了です。

○とき 8月5日(土)・6日(日)

○ところ 平戸図書館

○対象者 平戸図書館の本を5冊以上借りた平戸市民

お知らせ

一般廃棄物収集運搬業許可申請受付

○申請期間 7月3日(月)~9月29日(金)

○必須事項 一般廃棄物実務管理者講習の修了証所持



▲詳細はコチラ

☎市民課生活環境班(☎22-9121)

巡視艇体験航海

○とき 7月29日(土)

①午前10時~②午前11時

○定員 各10人(先着)

※12歳以下保護者同伴

○申込方法 往復はがきの往信欄の裏面に、乗船希望時間、乗船者全員の住所・氏名・年齢・電話番号を、返信欄の表面に、代表者の住所・氏名を記入して平戸海上保安署(平戸市岩の上町1529-2)まで

お送りください。

○締切 7月14日(金)必着

☎平戸海上保安署(☎22-3997)



▲平戸海上保安署の巡視艇「かいどう」

中小企業退職金共済制度

「中退共」とは、中小企業

のための退職金制度です。掛金助成や税法上の優遇が受けられ、外部積立型だから管理も簡単です。パートタイマーや家族従業員も加入できます。退職金は、ぜひ中退共をご活用ください。



▲詳細はコチラ

☎(独)勤労者退職金共済機構中小企業退職金共済事業本部(☎03-69907-1234)

日本肝炎デー(7/28) 肝臓週間(7/24~30)

☎長崎県北保健所地域保健課健康対策班 ☎57-3933

肝臓は「沈黙の臓器」と呼ばれ、肝炎になってもなかなかSOSを出しません。肝炎ウイルスの感染に気づかず放置すると、肝硬変や肝がんなどの重篤な病気につながるおそれがあるため、検査を受けることが重要です。県北保健所や管内の委託医療機関では、無料で肝炎ウイルス検査を実施しています。

また県北保健所では、他にも、無料・匿名でエイズ、梅毒、HTLV-1の検査を実施しています。

肝炎ウイルス検査委託医療機関(平戸市内)

- ▶柿添病院(☎23-2151) ▶くわはら医院(☎22-2306)
- ▶幸福堂病院(☎27-2603) ▶谷川病院(☎57-0045)
- ▶青洲会病院(☎57-2155) ▶北川病院(☎22-2344)
- ▶しおざわ内科消化器科(☎57-2121)

※受検方法など事前にお問い合わせください。



5/27 Hirado City Photo News
ホタルの里ににぎわい戻る



上中津良公会堂で「中津良川ほたるまつり」が開催されました。新型コロナウイルス感染症の影響を受け、令和2年度からは「中津良川ほたる観賞会」のみ行われており、今回4年ぶりの開催となりました。

当日は、子どもたちによる和太鼓演奏やダンス、詩吟、尺八演奏、カラオケ大会など多彩なイベントのほか、地元でとれた野菜や米など特産品の販売も行われました。

また、会場そばの中津良川では、飛び交うほたるが訪れた人たちを歓迎しました。

5/27 Hirado City Photo News
年間50トンの漁網を有効活用



館浦漁港で「館浦漁業協同組合漁網リサイクル施設開設所式」が開催されました。

館浦漁協は、化学メーカーの帝人（東京都）、漁網製造の木下製網（愛知県）と連携し、まき網漁業で使うポリエステル製漁網（PET漁網）のリサイクル技術確立と温室効果ガス排出削減のために取り組み、昨年8月に環境省の実証事業に採択されました。

使用済みPET漁網は、国内で年間約1,300トン、館浦漁協で年間約50トンが廃棄されており、再資源化による有効活用に期待が高まります。

5/23 Hirado City Photo News
フルートの音色に揺れる花びら



ANJINローズガーデン（崎方公園）で第5回春のANJINバラ展が開催されました。

バラ園は、徳川幕府の外交顧問を務めた三浦按針ことウィリアム・アダムスの没後400周年事業の一環として整備されました。

バラ展では、「ウィリアムアダムス」をはじめとする50種類以上のバラの紹介や、バラ苗の販売のほか、山川俊子さん、継宗一美さんのフルートとオカリナの演奏で、往年の名曲「海、その愛」を含む8曲の美しい音色がバラ園に響きました。

5/13~21 Hirado City Photo News
春の味覚とお酒を楽しんで



平戸藩の春めぐりの一環として、第19回志々伎漁協お魚まつり、福田酒造と森酒造場の蔵開きが開催されました。

13日、4年ぶりに開催されたお魚まつりでは、地元小学生のよさこいやマグロの解体ショーなどが行われ、鮮魚の販売には長蛇の列ができていました。

13日～14日の福田酒造の酒蔵開きでは、「長崎美人」の蔵開き限定酒などの試飲や、20日～21日の森酒造場の酒蔵開きでは、「飛鷹」の利き酒大会が行われ、愛飲家が詰め掛けました。

6/12 Hirado City Photo News
介護に従事する人材を応援



平戸市役所3階会議室で、令和5年度平戸市介護職人材確保支援事業賞賜金交付式が行われました。

市内における介護職の人材確保のため、平成30年度から行われているもので、令和4年度から「30歳以下の新規採用職員」、「満31歳以上50歳以下で過去に介護職勤務経験がない新規採用職員」などへ対象が拡大されました。

今回は、新規就業者4人と継続勤務者4人の合計8人の介護従事者に、市長が賞賜金を手渡し、本市の介護を担う若手人材の皆さんを激励しました。

6/4 Hirado City Photo News
虫の日は昆虫園で遊ぼう



6月4日の「虫の日」にちなんだイベント「64(むし)まつり」がたびら昆虫自然園で行われました。

手作り雑貨・昆虫グッズの販売や、スマートボール・ボードゲームなどのアナログゲーム、竹馬・竹とんぼ・折り紙・コマ回しなどの昔遊びの体験コーナーがあり子どもたちは夢中になって遊びました。

また、昆虫園の散策を楽しんだ後は、生地をこねて、好きな具材をトッピングし窯で焼いた、アツアツの手作りピザにたくさんの家族が舌鼓を打ちました。

5/27 Hirado City Photo News
按針の意志を継ぐ者として



崎方公園で、徳川家康の外交顧問として重用され、平戸で生涯を終えた三浦按針ことウィリアム・アダムスを偲ぶ「第28回按針忌」が開催されました。

列席した英国総領事キャロリン・ジェーン・デヴィッドソン氏は、「按針の功績を称えるとともに、その意志を受け継ぐものとして、英日の関係発展に尽力したい」と献辞を述べました。

また、松浦家第41代当主で茶道鎮信流の松浦章ご宗家によりたてられた茶が捧げられ、参列者も墓石前に故郷イギリスの国花のバラを献花しました。

5/26~28 Hirado City Photo News
帰ってきた津吉茶市



津吉町一帯で「第69回津吉茶市」が4年ぶりに開催されました。沿道には地元特産品をはじめ、新茶の販売など、地元や九州各地から集まった露店が軒を連ねていました。会場では、職場対抗歌合戦や早食いロシアルーレット、eスポーツ大会など、期間中は、たくさんの催し物で、津吉地区が朝から夜まで大いににぎわっていました。

また初日には、津吉小学校・野子小学校の児童によるお仕事体験販売店が設けられ、子どもたちが元気な声でドーナツや魚などを販売していました。

7月生まれの皆さん
お誕生日おめでとうございます



HIRADOの
アイドル大集合



山村 光司 くん
R3.7.31 2歳(大島村)



脇内 純生 くん
R4.7.12 1歳(鏡川町)



青山 絢音 ちゃん
R2.7.6 3歳(戸石川町)



青山 蓮 くん
R2.7.14 3歳(小田町)



森 大夢 くん
R3.7.7 2歳(度島町)



大日向 岳 くん
R1.7.25 4歳(田平町)



一山 音采 ちゃん
R4.7.1 1歳(岩の上町)



江上 海夏 ちゃん
R3.7.8 2歳(大野町)



井川 六花 ちゃん
R4.7.12 1歳(田平町)



白石 昊珂 くん
H29.7.7 6歳(大島村)



坂野 沙維門 くん
R1.7.21 4歳(鏡川町)



坂野 虎美須 くん
R4.7.7 1歳



吉浦 澤李 ちゃん
H29.7.26 6歳(岩の上町)

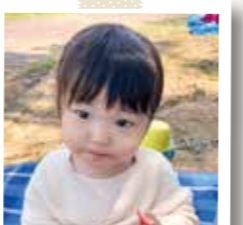

川内 歌乃 ちゃん
R3.7.8 2歳(岩の上町)

Happy Birthday 投稿募集!

8月に誕生日を迎えるわが子の笑顔、皆さんに届けませんか?このコーナーでは、小学校入学前の子どもの写真を募集しています。(市内在住者に限ります)

●投稿方法

- ①事前に右下のQRコードから「平戸市公式LINE」を友だち追加してください。
- ②友だち追加後、再度、右下のQRコードを読み込み「アンケートに回答する」から、質問事項に回答し投稿してください。

●申込期限 発行月前月の10日まで

●募集人数 15人(先着順)

※ズームしすぎた写真は、枠に入らないためご注意ください。

※投稿した写真が必ず掲載されるとは限りません。

※被写体の承諾については、投稿者の責任となります。



市民課戸籍住民班
☎22-9123

名前	年齢	死亡日	行政区
【平戸地区】 小川 葵煌 浦邊 緒我 大西 希空 江口 蓮 岡田 実紡	5 5 5 5 5		根獅子第4 前津吉浜 稗田 早福 東荻田
【田平地区】 直人			

椎木 良榮	美野田 八ルエ	鴨川 勉	中野 尹路	田澤 斐	松田 アイ	大石 武俊	亀淵 豊	米田 藤雄	辻山 仙一	俵屋 孝氏	丸崎 フミ子	里崎 昌夫	吉田 幸一	柴田 キクエ	小北 多美子	米倉 知枝	青崎 圭二	山野 ケイ	柳谷 英示	川本 良正	小川 アサ子	山西 稔	本山 フィノ	福田 峯子	畑野 ヨシヨ
85歳	88歳	77歳	86歳	92歳	102歳	76歳	92歳	82歳	89歳	70歳	94歳	83歳	85歳	93歳	88歳	94歳	91歳	99歳	87歳	88歳	85歳	83歳	94歳	100歳	94歳
6/14	6/14	6/14	6/12	6/12	6/11	6/10	6/9	6/5	6/4	6/3	6/3	6/2	6/1	5/31	5/30	5/29	5/29	5/28	5/28	5/27	5/25	5/24	5/23	5/19	5/18
津吉元	根獅子第3	中の崎	下大垣	飯良第2	宝亀第2	中の崎	下中津良	度島中部	獅子第2	幸の浦	職人町	早福	肥	紐差第2	大久保	山中	前津吉浦	山野・白石	職人町	川内浦	大佐志	田助浦	下中野	津吉中央	鮎川

名前	年齢	行政区
【大島地区】 大浦 幸一	90歳	前平
赤木 シゲ	99歳	外目
古里 時夫	80歳	下寺
松田 悦	96歳	上亀
松田 威	91歳	米の内
浦越 繁夫	75歳	永久保
村田 久代	73歳	坊田
出口 ツネ	93歳	外目
原 久子	93歳	米の内
石橋 重利	75歳	浦北
井元 トシ子	91歳	浦北
白石 純代	67歳	館浦浜
久保 エイ	89歳	元触
吉田 久子	88歳	浦北

(5/16~6/15受付分)

Town Topic



災害時の迅速な廃棄のために
6月1日、平戸市役所で「災害時における災害廃棄物の処理等の協力に関する協定締結式」が開催され、(一社)長崎県産業資源循環協会の吉村純男会長と市長が協定書を交わしました。

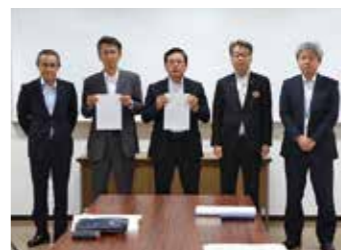

高卒人材の地元定着へ
5月23日、長崎県・江迎公共職業安定所主催「県内高卒求人確保キャンペーン」に併せて、平戸市から平戸商工会議所へ、高校新卒者の早期求人などについて、会員への周知を要望しました。