

広報平戸

夢あふれる 未来のまち 平戸

- Hirado City Public Relations -
広報ひらど

12

December 2025

No.243

特集

食から始める地球温暖化対策

つなぐBANKひらどの平戸市社会福祉協議会の職員が、家庭から食品を受け取る様子



Hirado city Public Relations
2025.10 No.243
広報ひらど 令和7年12月号

UD FONT
by MORISAWA

SOFTLINK 古紙配合の再生紙を使用しています。

【編集・発行】平戸市人事課 〒859-5192 長崎県平戸市岩の上町1508番地3
TEL/0950-22-9102 FAX/0950-22-2419
URL <https://www.city.hirado.nagasaki.jp/> E-mail kouhou@city.hirado.lg.jp
■印刷/有限会社ケンボクプリント

12月のイベントカレンダー

12月の各種イベントや行政情報などをカレンダーで紹介します。

日曜 (SUN)	月曜 (MON)	火曜 (TUE)	水曜 (WED)	木曜 (THU)	金曜 (FRI)	土曜 (SAT)
	1 ●すきな絵本を語ろう会～大人の茶話会～(未来創造館ホール) 10:30～12:00 ●脳トレ教室(永田記念図書館) 10:00～ ●世界エイズデー	2 ●年金相談(平戸市役所 3 階会議室) 10:00～15:00 休 永田記念図書館	3	4 ●市民課延長窓口(平戸市役所 1 階③番窓口) 17:15～19:00 ●人権週間(～10日)	5 ●特設人権相談所(未来創造館ほか) 10:00～16:00	6 ●光のフェスタ2025(田平公園) 17:00～21:00(～令和8年1月12日) ●本の書き方ワークショップ(未来創造館ホール) 10:30～12:00 ●おはなし会(永田記念図書館) 14:00～ ●EMどろだんご投げ(さくらば公園) 9:00～
7 ●西九州自動車道平戸IC開通イベント(平戸IC) 10:00～15:00 ●おはなし会(平戸図書館おはなしのへや) 14:00～ ●星のきらめきフェスタ(生月船員福祉会館) 13:00～16:00	8 ●イルミネーション点灯(さくらば公園) 17:00～22:00(～令和8年1月22日)	9 休 永田記念図書館	10 ●赤ちゃんおはなし会(平戸図書館おはなしのへや) 10:30～ ●創業相談会(平戸市役所 3 階会議室C) 10:00～16:00 ●韓国料理教室(未来創造館) 18:00～	11 ●市民課延長窓口(平戸市役所 1 階③番窓口) 17:15～19:00 ●認知症の人と家族のつどい(未来創造館) 13:30～15:00	12 ●若者応援相談会in平戸(平戸文化センター) 11:00～16:00 ●ハローワークin平戸市(平戸文化センター) 9:30～12:00	13 ●恋活相談会(未来創造館) 10:00～16:00 ●おはなし会(永田記念図書館) 14:00～ ●みんなdeシネマ(未来創造館) 14:00～
14 ●西九州自動車道平戸IC開通16:00～ ●イルミネーション点灯式(福良パーク) 16:30～ ●おはなし会(平戸図書館おはなしのへや) 14:00～	15	16 ●年金相談(生月支所) 10:30～15:00 休 永田記念図書館	17	18 ●市民課延長窓口(平戸市役所 1 階③番窓口) 17:15～19:00	19 ●よろず相談会(平戸商工会議所) 10:00～17:00	20 ●クリスマスおたのしみ会(ふれあいセンターゆめホール) 10:00～ ●冬子ども映画上映会(未来創造館ホール) 10:30～ ●おはなし会(永田記念図書館) 14:00～ ●ライブラリーコンサート(平戸図書館) 19:00～
21 ●駅サポたびら平戸口(たびら平戸口駅) 8:00～9:00 ●クリスマススペシャルおはなし会(平戸図書館おはなしのへや) 14:00～ ●休日のマイナンバーカード交付窓口(平戸市役所) 8:30～17:00	22 ●ハローワークin平戸市(平戸文化センター) 9:30～12:00	23 休 永田記念図書館	24 ●赤ちゃんおはなし会(平戸図書館おはなしのへや) 10:30～	25 ●市民課延長窓口(平戸市役所 1 階③番窓口) 17:15～19:00 ●みんなdeシネマ(未来創造館) 14:00～ ●しめ縄づくり(田助校区まちづくり運営協議会事務所) 13:00～15:00	26	27 ●おはなし会(永田記念図書館) 14:00～ ●第30回軽トラ市(津吉交流会館) 9:00～11:00
28 ●ひらど軽トラ市(木引町・宮の町商店街) 9:00～	29 ●北松北部クリーンセンター受入日(9:00～12:00、13:00～15:00)	30 ●北松北部クリーンセンター受入日(9:00～12:00、13:00～15:00)	31	 <p>ナイトミュージアムミニイベント ○とき 12月20日(土)午後5時～ ○ところ 鄭成功記念館</p>		
休 平戸図書館 永田記念図書館	休 平戸図書館 永田記念図書館	休 平戸図書館 永田記念図書館	休 平戸図書館 永田記念図書館			

広報ひらど読者アンケートにご協力ください。



▲アンケートはコチラ

真 今月の特集は「食から始める地球温暖化対策」についてでした。自分の生活を振り返ってみると、食材を消費する前に賞味期限が切れてしまい、廃棄してしまうことが多いように感じました。
今後は食品ロスの削減を考えた生活をしたと思います。

洋 昨年は、取材で、平戸市内各地のイルミネーションを撮影して回りました。今年も公園や教会など各地でライトアップされる予定です。昨年は取材のため一人でしたが、今年は家族で見に行こうと思います。ぜひ、皆さんもイルミネーションを見に行ってみてください。

編集後記



平戸の新星 第39回

柔道一家で輝く、 強くて優しいお姉さん

気合の入った掛け声が響く
田平町武道館で、柔道の練習に励む「田平少年柔道クラブ」の皆さん。今回は田平北小学校5年生の本多夏子さんを紹介します。

本多さんは、柔道をしている兄の侑世さんに憧れて、小学校2年生の時に、柔道を始めました。現在は妹の結南さん、弟の恒晴くんの兄弟4

人で柔道を頑張っています。

柔道は、覚えきれないほどの技があり、新しい技を覚えるのが楽しいと話す本多さん。普段はおしゃべり好きですが、真面目な性格で、練習では集中して取り組んでいます。また、休みの日には、走り込みを行ったり、自宅では、お父さんと柔道の動画を見て動きを研究するなど、自主練習も頑張っています。

試合では、得意技の大外刈りで一本勝ちした時が嬉しかったと話す本多さん。3月に行われた、長崎県大会のメモリード杯では2年連続優勝。7月に行われた九州少年柔道大会でも2年連続3位入賞するなど輝かしい成績を残しています。

練習中も、下級生に優しく教える本多さん。将来の夢は幼稚園の先生。学校では放送委員として、みんなが楽しく給食を食べられるよう校内放送の企画を考えています。何事にも真剣な本多さんの今後の活躍が楽しみです。



田平北小学校
5年 本多 夏子 さん
(田平町)

友達からは明るくて、おしゃべり好きと言われます。
趣味はアニメ、マンガを見ることがです。

『挑戦する姿勢が、力になっています!!』

挑戦し続ける真剣な姿に、いつも大きな刺激をもらっています。

これからも一緒に努力を重ねていきましょう。応援しています。

コーチ 西島 麻衣 さん

伝える英語、響く声



10月25日、平戸市ふれあいセンターで「第13回平戸市イングリッシュ・スピーチコンテスト」が開催され、中学生11人と、事前審査で選ばれた小学生1人が出場しました。

中学生は「私のふるさと」をテーマに、小学生は自由課題で行われ、発表者は日ごろの学習の成果を生かし、自らの経験や思いを込めて、英語でスピーチしました。

最優秀賞に輝いた中野中3年の森彩花さん(タイトル: My home town)と、平戸小5年の中島千さん(タイトル: I want to play Kendama with Mr.Nick!)は平戸市代表として長崎県大会に出場します。

○中学生の部

【最優秀賞】森 彩花さん(中野中3年・写真右)

【優秀賞】榑山 瑛理依さん(平戸中3年)

森 咲葉さん(生月中1年)

○小学生の部

【最優秀賞】中島 千さん(平戸小5年・写真左)

人口の動き

()は、前月との比較
令和7年11月1日現在

■総人口	27,278人(-51人)	■平戸地区	15,601人(-3人)
■男 性	13,063人(-6人)	北部地区	9,381人(+5人)
■女 性	14,215人(-45人)	中部地区	2,967人(-3人)
■世帯数	13,468戸(-23戸)	南部地区	3,253人(-5人)
問 市民課戸籍住民班 ☎22-9123		■生月地区	4,383人(-7人)
		■田平地区	6,468人(-28人)
		■大島地区	826人(-13人)

P 2	目次・伝える英語、響く声・人口の動き・交通事故件数・火災救急件数
P 3	平戸の新星
P 4～5	特集 食から始める地球温暖化対策
P 6～9	特集 松尾市長就任・黒田市長退任
P10～13	平戸市の財政状況
P14～15	令和7年度秋の叙勲・褒章および平戸市特別表彰、各種表彰者
P16～17	平戸スポーツの秋・食欲・文化の秋
P 18	平戸ナイトミュージアム
P 19	西九州自動車道平戸IC開通プレイベント・平戸市防災だより
P 20	そうだ図書館へ行こう
P 21	まち協トピックス・平戸学講座
P 22	-地域でいきいき-通いの場・オレンジカフェ日程表
P 23	消費生活センター・国際交流員の日記
P 24～25	子育て・健康応援コーナー
P 26～30	見逃せない情報がココに(お知らせ)
P 31	暮らしに役立つ情報がここにも(お知らせ)
P 32～33	まちのできごと
P34	うぶ声&おくやみ・TownTopic
P35	ハッピーバースデー
P36	カレンダー

交通事故件数

令和7年10月末現在

■件 数	28件(28件)
■死 者	0人(1人)
■負傷者	39人(29人)

※()内は昨年同期

問 総務課危機管理班 ☎22-9101

火災救急件数

令和7年10月末現在

■火災	18件(17件)
■救急	1,482件(1,503件)

※()内は昨年同期

問 消防本部予防課 ☎22-3167

食から始める地球温暖化対策



12月は地球温暖化防止月間です。消費されないまま廃棄される食品を少なくすることは、家計の節約になるだけでなく、地球温暖化対策につながります。この特集では、食品ロスの現状と身近にできることを紹介します。

市民課環境政策班 ☎22・9126

地球温暖化の影響が身近に

近年、私たちが暮らす平戸市でも、地球温暖化が原因と考えられる記録的な高温や集中豪雨などの異変が観測され、日々の生活の中で多くの影響が出てきています。

こうした影響を少しでも抑えるためには、日々の生活を見直していくことが大切です。

食品ロスの現状

その取り組みの一つとして「食品ロスの削減」が挙げられます。食品ロスは、本来、食べることができののに、捨てられてしまう食品のことです。

日本国内では、令和5年度環境省の推計で、年間約464万トンもの食品が廃棄されています。これは一日に一人当たり、おにぎり約1個分

に相当し、4人家族の一世帯あたりが捨てる食品を金額に換算すると、年間約6万円以上に相当するとも言われています。

食品ロスと地球温暖化の関係

廃棄された食品を焼却する際、二酸化炭素(CO₂)が発生します。そのため、食品ロスを削減することは、地球温暖化防止にとっても欠かせない重要な取り組みです。環境への負担を減らすためにも、日々の買い物や食事の際に意識することが求められます。

私たちにできること

私たちの小さな心がけの積み重ねが、地球温暖化の防止や家計の節約につながります。皆さんも食品ロスの削減を心がけましょう。

身近にできる食品ロス削減の取り組み紹介

てまえどり

すぐ使う商品は、商品棚の手前からチョイス

必要な分だけ買う

まとめ買いを避け、必要な分だけ買って食べる

ローリングストック

冷蔵庫の中は賞味・消費期限が近い食品を手前に

残り物から使う

「いつか食べる」食品は、食品ロス予備軍

ご家庭に眠る食品を、必要としている人へ届けませんか？

「つなぐBANK」では、地域の皆さんから家庭で余っている食品を預かり、支援を必要とする人へ届けるフードバンク活動を行っています。未開封かつ賞味期限が1カ月以上ある食品(生鮮食品は不可)で、家庭で使いきれずに眠っている食品がある場合は、ぜひこの活動にご協力ください。※詳細については、「つなぐBANK」のホームページをご確認ください。



緑のカーテンコンクール

夏場の消費電力を抑制しCO₂排出を削減する緑のカーテン事業に、今年度は平戸市内115の施設・家庭が取り組みました。

保育施設の部、教育施設の部、一般家庭の部、福祉・民間事業所の部、特別賞で、それぞれ3施設・家庭の優秀賞を選出し、11月15日に平戸文化センターで開催された「第4回ひらどエコフェスタ・2025ひらど消防フェスタ」で表彰されました。



保育施設の部

- 最優秀賞 ▶東和愛児園
- 優秀賞 ▶中津良保育所
- ▶度島町へき地保育所

教育施設の部

- 最優秀賞 ▶大島小学校
- 優秀賞 ▶津吉小学校
- ▶生月小学校

一般家庭の部

- 最優秀賞 ▶森本 さん
- 優秀賞 ▶久松 さん
- ▶大村 さん

福祉・民間事業所の部

- 最優秀賞 ▶介護老人保健施設 ひらどせとデイサービス
- 優秀賞 ▶特別養護老人ホーム わだつみの里
- ▶特別養護老人ホーム 田平ホーム

特別賞

- アイデア賞 ▶愛の園保育所
- ▶光の園保育園
- ▶山田小学校
- 努力賞



平戸市長
まつお ゆうじ
松尾 有嗣 氏(50)

【略歴】

平戸市川内町生まれ。平成10年3月に久留米大学法学部を卒業。大学卒業後は22歳で国会議員秘書となり、うち25年間、厚生労働大臣や参議院議長を歴任した尾辻秀久参議院議員の秘書を務める。



11月6日、市民の皆さんや職員の温かい拍手に迎えられ、笑顔で初登庁された松尾市長

未来をひらく!きずなを結ぶ!平戸!!

市長就任あいさつ

このたび、平戸市長として市政を担わせていただくことになりました、松尾有嗣です。

まず何より、この歴史と自然、そして人の温かさに包まれたふるさと「平戸」で、皆さんと共にまちの未来をつくる仕事ができることに、心から感謝申し上げます。

私は28年間、国会の現場で政策の最前線に立ち、国と地方をつなぐ仕事に携わってまいりました。その中で常に胸にあったのは、「いつか必ず、故郷平戸のために力を尽くしたい」という思いでした。

いま、その原点の地に立ち、こうして平戸市長として新たな一歩を踏み出せることを、心から誇りに思います。

今回の選挙で掲げたキャッチフレーズ「未来をひらく!きずなを結ぶ!平戸!!」、この言葉には、二つの強い思いを込めています。一つは「挑戦」、もう一つは「つながり」です。私たちは、変化を恐れず挑戦しなければなりません。そして、市民と市職員、地域と行政、産業と教

育、そのすべてがつながり、力を合わせていくことでこそ、平戸の未来は切り開かれます。

これからの平戸をつくるのは、誰か一人の力ではありません。市民の皆さん、そして市の職員の皆さん、一人ひとりの思いと行動の積み重ねが、平戸の未来を形づくりります。

私は、市民の声に耳を傾け、現場に足を運び、皆さんとともに考え、実行する「開かれた市政」をつくってまいります。

そして、市職員の皆さんには、どうか変化を恐れず、新しい発想で、平戸をより良くするために一歩を踏み出してください。私もその先頭に立ち、全力で支え、共に汗をかいてまいります。

ふるさと平戸のために、力を合わせ、「誇れる平戸、選ばれる平戸」を必ず実現してまいりましょう。どうぞ、これからよろしくお願いいたします。

松尾新市政、始動!

松尾市長訓示

10月19日に執行された平戸市長選挙で、新市長に当選した松尾有嗣氏が、11月6日に初登庁しました。

その後、議場で行われた市長訓示で松尾市長は、「市長として「現場主義」を貫きます。机上の議論ではなく、現場の声に耳を傾け、職員とともに汗を流しながら政策をつくっていきます。市役所の主役は市長ではなく職員の皆さんです。皆さんが市民の声を受け止め、支え、励ましな

がら、まちの暮らしを守ってききました。私は皆さんを「部下」ではなく「仲間」として見えています。市長室は常に開かれていますので、現場の課題や提案を遠慮なく届けてください。違和感や改善のアイデアこそが市政の原動力です。これからの行政には「前向きな創造力」が求められます。「言われたことをこなす行政」から「自ら考え、動く行政」へ。私はその先頭に立ち、風通しの良い職場、誇りある組織を皆さんと築いていきます。市役所は産業の伴走者であり、職員が生産者と課題を共有し、解決策を形にする行政こそ地方自治の姿です。ここに住んでよかったと思える笑顔を増やすためにも、市民に寄り添う行政でありたい。「正確に、誠実に、スピード感を持って」を市政運営の基本と考えています。職員の皆さんにも市政の最前線に立つ誇りを持つてほしい。

私の座右の銘は「飲水思源」です。私たちが今ここにいるのは先人の努力と市民の支えのおかげです。その恩に報いるためにも、私たちは今、次の世代のために働かなければなりません。市長一人では何もできません。職員一人ひとりの知恵と力が合わされば、どんな壁も乗り越えられます。共に前へ、共に未来へ向かって取り組んでまいりましょう」と、職員に対し力強く訓示を述べました。



▲本庁1階で行われた初登庁セレモニーの様子

黒田市政 16年間の主な記録



平成22年4月から平戸大橋・生月大橋の通行料が無料化され、市民生活や観光の利便性が向上しました。



オランダ東インド会社の貿易機能としての商館設置が認められ、平成23年に復元した平戸オランダ商館が開館しました。



平成26年度のふるさと納税寄付額が約14億6,000万円に達し、全国1位になりました。



平成25年10月にイギリス大使のティム・ヒッチンズ閣下をお迎えし、平戸英国商館設置400周年記念式典を挙行了しました。



長崎県の産炭地振興基金を活用し、平成24年2月、平戸産に拘った産直市場「平戸瀬戸市場」をオープンしました。



平成25年7月に鄭成功記念館が開館し、平成28年9月には記念館に続く参道の入口として鄭成功記念館山門が完成しました。



平成27年8月に平戸図書館が平戸市未来創造館 (COLAS 平戸) として移転・新築されました。



平成30年7月に「長崎と天草地方の潜伏キリシタン関連遺産」が念願の世界文化遺産に登録されました。



令和6年度に城下町・田助エリアを整備し、令和7年6月に世界初のアルベルゴ・ディファーズタウンとして認証されました。



インバウンド戦略として観光庁との協議を経て、令和3年4月に日本初の城泊事業を開始しました。



医師の偏在を是正するため、長崎大学医学部との連携を軸に平戸市の医療提供体制の支援を行ってまいりました。



11月5日、職員の胴上げで送り出される黒田市長

16年の歩みに、心からの感謝を

黒田市長退任

16年間平戸市行政運営に当たってきた黒田市長が、任期満了に伴い、11月5日をもって退任し、同日議場で退任式が行われました。

松田副市長が職員を代表して「市長の就任以降、平戸市のブランドイメージは大きく変わり、ふるさと納税や各種事業を通じて全国的にも注目を集めました。人口減少という課題に対しても、市長の強い思いと行動力がさまざまな施策に表れ、職員にも大きな刺激を与えてくださいました。『歴史』『祈り』『恵み』を軸とした市政は、国内外との交流や地域資源の活用など、多くの成果を生み出し、市議会での答弁や政策協議では、誰もが思いつかない視点と情熱に満ちた姿勢に、私たちは多くを学び、市長の背中を追い続けた日々は、職員にとってかけがえのない宝物です。今後は新たな市長のもと、新しいページを刻んでまいります。黒田市長のご健勝とご活躍を心よりお祈り申し上げます。本当にありがとうございました。ごさいますとあいさつしました。」

黒田市長から市民の皆様へ

私は去る11月5日をもって平戸市長を退任いたしました。ここに改めて皆様方のご支援ご厚情に對しまして厚くお礼を申し上げます。

振り返りますと、今日までの4期16年の歳月は、私にとって貴重な体験であり、市民の皆様にとりましても激動の年月であったと思います。

平戸市は合併から20周年の節目を迎えました。しかし一方で、時代の流れは否応なく変化を求めており、今後も行政課題は押し寄せてきます。特に地域を支え合う仕組みを持続可能なものにしていくために、安心安全を保障する防災や医療、交通政策などはとても重要な課題です。次代を先取りした政策構築は困難で、骨の折れる業務ではありますが、市民の皆様が新しい市長の元で団結し、困難の壁を打ち破って道を切り開いてほしいと強く望んでおります。

結びに、今後とも平戸市が、かけがえない歴史や伝統文化を確実に継承し、明るい未来に向かって輝き続け、国内外を問わず多くの皆様に選ばれ続けられる自治体として発展しますこと、そして市民の皆様のご健勝とご多幸をお祈り申し上げ、退任の挨拶といたします。

市債 状況

市債現在高

平戸市の借入金である市債の令和6年度末現在高は、令和5年度に引き続き、新規発行額が返済額を下回ったことから、約2億1千万円減少しています。

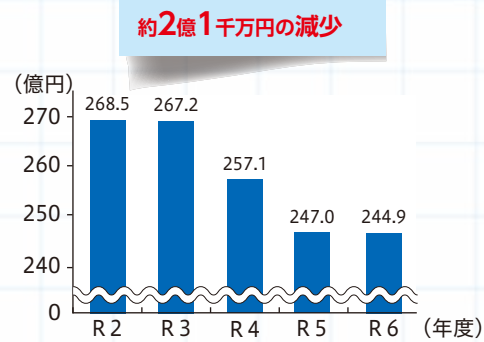

メモ

○市債を発行しなかった場合
事業実施時の市民のみが負担

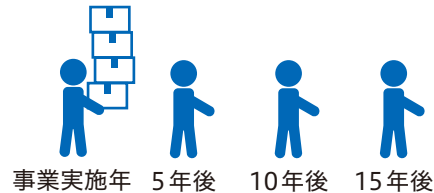

○市債を発行した場合
将来にわたり負担を分割



基金 状況

基金現在高

平戸市の財産である基金の令和6年度末現在高は、財政調整基金や減債基金などに積み立てた一方で、「やらんば!平戸」応援基金や新しいまちづくり基金などの取り崩しで、約4億6千万円減少しています。

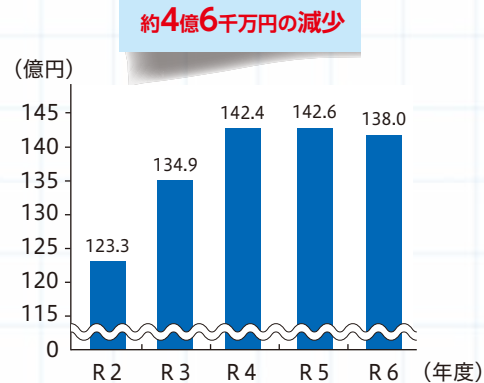

メモ

基金には、景気の変動や災害などの緊急時に備えて積み立てておき、財源不足の際に活用する「財政調整基金」のほか、それぞれの目的(※)のために積み立てや取り崩しを行っている基金があります。
※「やらんば!平戸」応援基金では、ふるさと納税などの寄付金を積み立て、まちづくりや人口減少対策に活用しています。

財政 状況

主要な財政指標

市税など自主財源に乏しい財政構造ですが、財政状況は健全な状態を維持しています。引き続き、持続可能な財政の見通しを立て、健全な財政運営を目指します。

区分	令和4年度	令和5年度	令和6年度	類似団体平均(R5年度)
経常収支比率	87.4%	91.3%	92.8%	93.0%
将来負担比率	負担なし	負担なし	負担なし	10.2%
実質公債費比率	1.7%	3.3%	5.3%	9.0%

メモ

経常収支比率 人件費、扶助費、公債費などのように毎年経常的に支出される経費に、地方税、普通交付税など使い道を決められていない歳入がどの程度使われているかを示したものの。この比率が低いほど財政に余裕があります。

将来負担比率 自治体の借入金(市債)など現在抱えている負債額が、その自治体の財政規模に対する割合を示したものの。この比率が低いほど将来の財政負担が少ないといえます。

実質公債費比率 自治体の借入金(市債)の返済額(公債費)が、その自治体の財政規模に対する割合を示したものの。25%を超えると早期の健全化を求められます。

平戸市の財政状況

平戸市では、毎年2回「平戸市の財政状況」を公表しています。今回は、「令和6年度決算の概要」および「令和7年度上半期の執行状況」についてお知らせします。

図 財政課財政班 ☎22-9112

令和6年度決算の概要

支出の内訳グラフ (性質別)

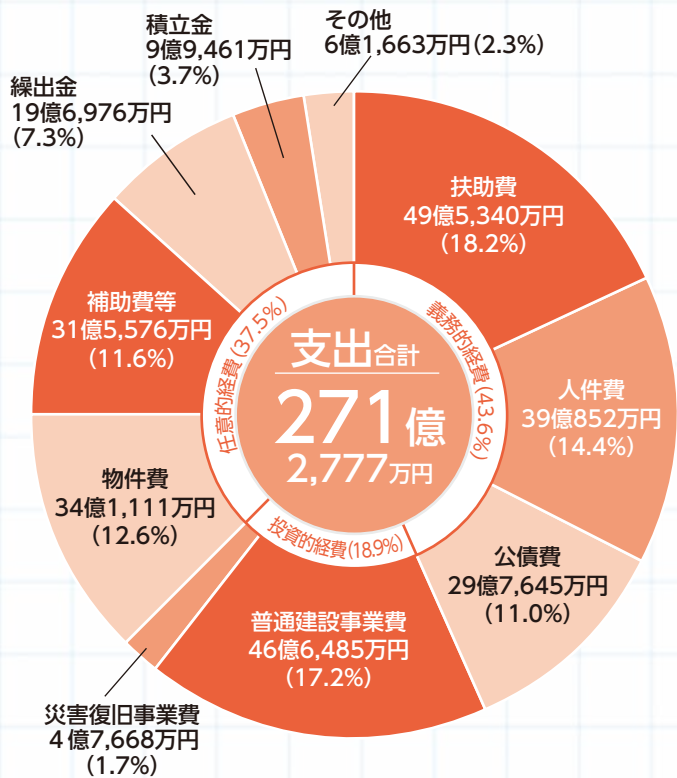

収入の内訳グラフ

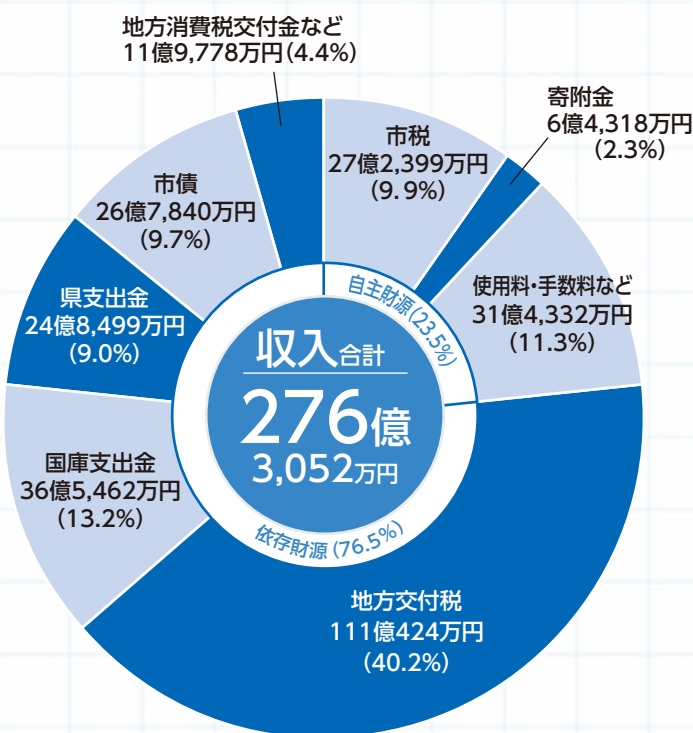

■決算の状況 (一般会計)

1億3,122万円の黒字

令和6年度の一般会計の決算額は、収入が276億3,052万円、支出が271億2,777万円となり、令和7年度への繰越事業の財源を差し引いた実質収支は1億3,122万円の黒字となりました。

区分	令和6年度	令和5年度	対前年度増減額
歳入総額	276億3,052万円	265億5,665万円	10億7,387万円
歳出総額	271億2,777万円	256億6,572万円	14億6,205万円
差引額	5億275万円	8億9,093万円	▲3億8,818万円
翌年度に繰越すべき財源	3億7,153万円	4億1,984万円	▲4,831万円
実質収支	1億3,122万円	4億7,109万円	▲3億3,987万円

令和7年度上半期(4月～9月)執行状況

執行状況(令和7年9月30日現在)

◎一般会計(収入)

区 分	予算現額	収入済額
市 税	28億915万円	15億6,040万円
地方譲与税など	10億2,830万円	5億6,295万円
地方交付税	103億6,400万円	66億9,302万円
使用料・手数料	3億731万円	1億3,018万円
国庫支出金	42億3,133万円	8億5,434万円
県支出金	24億5,135万円	1億7,853万円
寄 附 金	8億1,513万円	6,868万円
市 債	28億70万円	0万円
そ の 他	43億297万円	3億680万円
収 入 合 計	291億1,024万円	103億5,490万円

◎一般会計(支出)

区 分	予算現額	支出済額
総 務 費	50億4,110万円	12億7,015万円
民 生 費	79億902万円	29億2,750万円
衛 生 費	29億984万円	11億7,676万円
農林水産業費	24億2,455万円	3億6,473万円
商 工 費	9億3,446万円	4億3,808万円
土 木 費	21億2,266万円	2億5,093万円
消 防 費	14億1,221万円	4億566万円
教 育 費	27億949万円	10億4,642万円
公 債 費	30億5,751万円	15億2,854万円
そ の 他	5億8,940万円	1億991万円
支 出 合 計	291億1,024万円	95億1,868万円

◎特別会計

区 分	予算現額	収入済額	支出済額
国民健康保険(事業勘定)	45億8,996万円	18億118万円	16億7,592万円
国民健康保険(度島直診勘定)	7,465万円	634万円	2,813万円
国民健康保険(大島直診勘定)	1億3,800万円	1,375万円	5,718万円
後期高齢者医療	5億6,075万円	1億7,345万円	1億7,945万円
介護保険(保険事業勘定)	45億8,897万円	17億4,807万円	18億3,995万円
介護保険(サービス事業勘定)	2,790万円	994万円	1,277万円
農業集落排水事業	1,231万円	109万円	487万円
あづち大島いさりびの里事業	1,953万円	980万円	703万円
駐車場事業	625万円	248万円	250万円
工業団地事業	3億2,940万円	0万円	429万円

◎企業会計

区 分	予算現額	収入済額	支出済額
水道事業	収益的収支	9億9,969万円	4億672万円
	資本的収支	10億2,492万円	7,456万円
病院事業	収益的収支	26億7,977万円	11億2,194万円
	資本的収支	5億991万円	240万円
交通船事業	収益的収支	3億955万円	7,682万円

企業会計とは

民間企業と同じようにその仕事自体に収益があり、その収益で支出をまかなう事業をまとめた会計です。

企業
会計

◎R6決算額

水道事業			
 収益的収支	収 入	10億8,500万円	
	支 出	9億8,010万円	
資本的収支	収 入	4億407万円	
	支 出	7億3,994万円	

病院事業			
 収益的収支	収 入	22億8,195万円	
	支 出	23億8,161万円	
資本的収支	収 入	2億9,410万円	
	支 出	3億8,601万円	

交通船事業			
 収益的収支	収 入	3億943万円	
	支 出	2億9,062万円	
資本的収支	収 入	0円	
	支 出	4,457万円	

※収益的収支・・・経営活動により発生するすべての収入と支出
※資本的収支・・・施設の建設改良に関する投資的な収入と支出

特別会計とは

国民健康保険は国民健康保険税、介護保険は介護保険料など、特定の収入で特定の支出をまかなう事業をまとめた会計です。

特別
会計

◎R6決算額

区 分	収 入	支 出
国民健康保険(事業勘定)	41億850万円	40億2,437万円
国民健康保険(度島直診勘定)	7,351万円	7,351万円
国民健康保険(大島直診勘定)	1億457万円	1億457万円
後期高齢者医療	5億4,926万円	5億4,692万円
介護保険(保険事業勘定)	45億6,814万円	45億6,797万円
介護保険(サービス事業勘定)	2,654万円	2,654万円
農業集落排水事業	1,406万円	1,406万円
あづち大島いさりびの里事業	2億4,517万円	2億4,517万円
駐車場事業	1,275万円	1,275万円
工業団地事業	6,020万円	6,020万円

市民1人あたりでみる決算(一般会計)

(令和7年3月31日現在の人口27,594人で計算)

【歳 出】			【歳 入】		
区 分	金 額	(前年比)	区 分	金 額	(前年比)
民生費	27万4,000円	(+3.3%)	市税	9万8,700円	(▲1.6%)
総務費	15万4,800円	(+1.3%)	寄附金	2万3,300円	(▲20.5%)
公債費	10万7,900円	(+1.4%)	使用料・手数料など	11万3,900円	(+10.7%)
衛生費	9万6,500円	(▲0.6%)	地方交付税	40万2,400円	(+3.2%)
教育費	9万3,300円	(+18.9%)	国庫支出金	13万2,500円	(▲4.5%)
農林水産業費	8万500円	(+17.5%)	県支出金	9万円	(+24.7%)
土木費	6万3,200円	(▲1.9%)	市債	9万7,100円	(+42.9%)
消防費	4万9,800円	(+51.3%)	その他	4万3,400円	(+16.2%)
商工費	3万6,600円	(+38.4%)			
その他	2万6,500円	(+78.8%)			

歳出は98万3,100円

歳入は100万1,300円

各種表彰受賞者

第33回
九州選抜学童軟式野球大会

準優勝 瓊川エンゼルス



第66回
九州地区高等学校軟式野球長崎大会

優勝 北松農業高等学校軟式野球部チーム



第22回
九州一般男子長崎県予選会 ソフトボール競技 優勝
第15回
西日本一般男子大会長崎県予選会 ソフトボール競技 優勝
蘇鉄SC



第1回SAGAパラスポ2025「全国ボッチャ大会」ペア戦(長崎県選抜チーム) 準優勝
わたSHIGA輝く障スポ2025 ボッチャ競技 ペア戦(長崎県選抜チーム) 準優勝
九州ガスホールディングス杯長崎県スマイルボッチャ大会 個人戦 優勝
もとやま こう
本山 煌さん (佐世保特別支援学校中学3年)



第47回
全日本レディースソフトテニス
決勝大会
団体戦(長崎県選抜チーム) 第3位
みいけ なつみ
三池 菜津美さん
(鏡川町)



第41回
日本大衆音楽祭
加藤 省吾賞
にしま りく
西山 琳久さん
(田平南小5年)



第41回
日本大衆音楽祭
キング賞
ほうき みわ
宝亀 実和さん
(中野小6年)



第31回
長崎新聞県下暗算コンクール
金賞
令和7年度
全日本通信珠算競技大会長崎県大会
小学校4年生以下の部 優勝
ほこや ゆうだい
鋒屋 雄大さん
(田助小4年)



令和7年度
秋の叙勲・褒章および平戸市特別表彰、各種表彰者

各分野で長年にわたって貢献された人をたたえる「令和7年度秋の叙勲・褒章」や、平戸市特別表彰、各種表彰を受賞した皆さんを紹介します

黄綬褒章 旭日双光章 瑞宝双光章



やまうち まさと
山内 雅登さん(鏡川町)

39年以上の永きにわたり(一社)長崎県港湾漁港建設業協会副会長などを歴任され、港湾・漁港建設業の発展に貢献されました。



まつせ きよし
松瀬 清さん(大久保町)

60年の永きにわたり林業に従事し、平戸市森林組合代表理事組合長などを歴任され、林業振興に貢献されました。



おおoura けいいち
大浦 啓一さん(田平町)

平成12年12月に保護司に任命され、24年の永きにわたり、犯罪の防止と更生活動に尽力されました。

平戸市市政施行20周年記念特別表彰



にしもと ともみ
西本 智実さん

世界的な指揮者として活躍され、平戸市で世界遺産登録記念コンサートを開催するなど、平戸市名誉大使として、平戸市の歴史文化などの情報発信に貢献されています。



ひらどうみ ゆうき
平戸海 雄貴さん

平戸市出身の力士として大相撲での活躍はもとより、平戸市のPRに貢献され、地域との交流を通じて地域活性化にも大いに貢献されています。

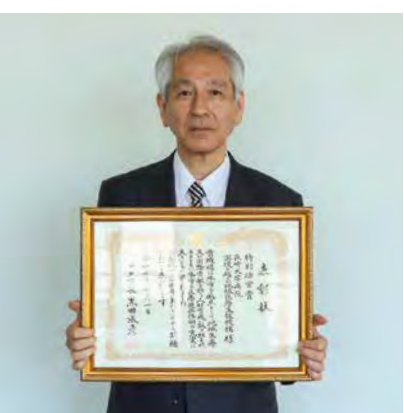

長崎大学病院 国境を越えた地域医療支援機構

平戸市民病院内に臨床教育拠点を設置し、人材育成を通じて平戸市の地域医療および海外での医療活動に貢献され、地域と連携した取り組みも積極的に実施されています。



食欲・文化の秋

平戸スポーツの秋



第5回平戸くんち 城下つんの一で祭2025

問 商工物産課商工新産業班 ☎22-9141

10月25日・26日の2日間、平戸城下旧町地区一帯で「平戸くんち 城下つんの一で祭」が開催され、あごなどの特産品を使用したオリジナルメニューなどを楽しむ多くの人で賑わいました。ステージでは、田助ハイヤ節、平戸市内保育園の園児や、田平権現太鼓などが披露され、会場は大いに盛り上がりました。

また、25日は、亀岡神社の御下りが会場内でも行われ、夜には平戸港花火大会も開催されました。

1_たくさんの来場者で賑わう商店街/2_御下り/3_歌唱王選手権大会/4_平戸港花火大会/5_ハロウィンに合わせて仮装して踊るSTUDIO SHINEの皆さん/6_ビートルズコピーバンドの皆さんと黒田前市長/7_ガラポン抽選会/8_田助ハイヤ節/9_平戸の秋の味覚を楽しむ皆さん



第19回ひらど ツーデーウォーク大会2025

問 生涯学習課スポーツ推進班 ☎22-9214

10月11日・12日の2日間、「第19回ひらど ツーデーウォーク大会2025」が開催されました。

11日の生月コースと、12日の平戸・田平コースに、平戸市内外から延べ1,159人が参加しました。

参加者は、5キロメートルから26キロメートルまでの全6コースとエコトレッキング2コースに挑戦し、美しい景色を楽しみながら、完歩を目指して歩きました。

1~4_生月コース/5~7_平戸・田平コース参加者の皆さん
※1_大バエ灯台/2_生月サンセットウェイ/3_特別公開された益富家/4_生月コースゴール/5_川内峠/6_平戸港交流広場/7_平戸大橋



西九州自動車道 平戸IC開通イベント

☎ 建設課総務管理班 ☎22-9160

西九州自動車道平戸ICが12月14日(日)午後4時に開通します。開通を記念して平戸IC開通プレイベントを行います。この日だけしか出来ない高速道路でのウォーキングなど、楽しいイベントが盛りだくさん。ぜひご来場ください。

- と き** 12月7日(日)午前10時～午後3時 ※小雨決行
- と ころ** 平戸IC ※ながさき西海農協中央ライスセンター(佐世保市江迎町栗越214-2)横
- 内 容** 記念ウォーキング(2キロメートル、4キロメートル、7キロメートル)、ステージイベント(SandyTripスペシャルライブ、恐竜ショーなど)、物産ブース、祝寿司・祝鍋セットの振る舞い、川内かまぼこ振る舞い、ガチャポン抽選会など

駐車場などの詳細
はこちら▼



平戸市防災だより vol.5 災害への備え-火災-

☎ 総務課危機管理班 ☎22-9101

暑く長かった夏も過ぎ、秋もあつという間に過ぎ去って、12月らしい寒さを肌身を感じる季節となりました。すでに暖房器具を使用している家庭も多いと思いますが、これから春にかけては「火災」の多い季節となります。次のことに注意して、各家庭で「火の用心」を心がけていきましょう。

防火対策(点検ポイント)

- ①石油ストーブなどの「暖房器具」は使用する前に「ホコリ」などが付着していないか確認する。
- ②給油する際は、完全に「消火」してから行う。給油後は、タンクの「フタ」をきちんと締める。
- ③ストーブの周囲には「燃えやすい物」を置かない。
- ④ストーブの上で洗濯物などを乾かさない。
- ⑤電気コードが家具などの下敷きになっていないか確認する。

- ⑥コンセントが「たこ足配線」になっていないか確認する。
- ⑦住宅用消火器を備えておく。
- ⑧住宅用火災報知器が正しく作動するか確認する。

▶長崎県防火ポスターコンクール
優秀賞 浦崎 琉嘉さん(平戸小4年)



HIRADO NIGHT MUSEUM 平戸ナイトミュージアム

開催
期間

11/1 - 1/12
2025. sat 2026. mon

点灯
時間

18:00-21:00

エリア内
無料
※施設入館の場合のみ有料

詳しくはこちら



ライトアップエリア 平戸城／亀岡公園／平戸港交流広場／平戸オランダ商館／鄭成功記念館付近(川内町)

◎鄭成功ランタンナイトは、開催期間～2026年1月12日(月・祝)点灯時間18:00～20:30

写真はイメージです。



ナイトミュージアムミニイベント

日 時

12月20日(土) 17:00～

場 所

鄭成功記念館

内 容

アトラクションや、あつあつかまぼこの振る舞いなどでナイトミュージアムを盛り上げます。

平戸城フォトスポット

期 間

～2026年1月12日(月・祝)

場 所

平戸城天守閣前休憩

内 容

和傘を使ったフォトスポットが登場します。

■ お問合せ 平戸市役所 文化観光商工部 観光課 Tel: 0950-22-9140

〒859-5192 長崎県平戸市岩の上町1508番地3
【受付時間: 8:30～17:15(土・日・祝日を除く)】



まち協トピックス 12月のイベント情報などをピックアップ

12月のまち協の取り組みにご注目ください！

問 企画課地域振興班 ☎22-9105

◆星のきらめきフェスタ

と き 12月7日(日) 午後1時～午後4時

ところ 生月船員福祉会館2階

ヤカーリング大会、ビンゴ大会、チャリティバザー、豚汁の無料配布などさまざまなイベントを実施します。多くの皆様のご来場をお待ちしています。なお、浜緑地公園では、12月1日(月)～令和8年1月10日(土)までイルミネーションを点灯しています。



NPO法人山田・館浦地区まちづくり運営協議会 ☎53-1550

◆さくらば公園イルミネーション点灯

と き 12月8日(月)～令和8年1月22日(木) 午後5時～午後10時

ところ さくらば公園(戸石川町)

さくらば公園でイルミネーションを点灯します。新たなイルミネーションも多数設置します。華やかになったイルミネーションをお楽しみください。



平戸まちづくり運営協議会 ☎22-7080

※掲載しているイベントの開催については、変更となる場合があります。



平戸市の自然や文化、歴史的遺産の魅力を紹介

平戸学講座 vol.12

生月島の未来への挑戦！

1950年代以降、プラスチックが急速に普及しました。プラスチックは、木や麻などの自然素材に比べ腐りにくく、水に浸かっていることの多い漁労具(漁に使う道具)も多くがプラスチック製になりました。

このため、長持ちするようになり手入れの手間が減りましたが、腐りにくいがゆえに、ゴミとして処理しにくく、海に流れ出たときに永久的に残ってしまうことで地球規模の環境問題になっています。

平戸でも、海岸に多くのゴミが流れ着いており、その中には漁労具も見られます。

生月島では、こうしたプラスチックゴミの問題に対処しようと、使えなくなった漁網を集め、新たなプラスチックの原料(ペレット)を作るために、洗浄し出荷しています。



漂着したプラスチックゴミ



漁網から作ったプラスチック原料(ペレット)

問 文化交流課文化遺産班 ☎22-9143

図書館へ行こう

本は、市内の図書館・図書室どこでも貸出・返却できます。

おすすめの 新刊

『9歳から知っておきたい AIを味方につける方法』

監修／谷和樹
編／TOSS AI活用教育研究会
出版社／マイクロマガジン社
生成AIとは、人間のよう
に文章を書いたり、絵を描
いたりする「人工知能」の
ことです。長所・短所、安
全な使い方をお子さんと
一緒に学ぶのにぴったりの
子どもにも分かるように
解説された入門書です。



『ともだちってどんなもの？』

さく／ほそかわてん
出版社／福音館書店

「がっこうのてんこちゃん」シリーズ第3弾。友だちとい
うことも、一人でいるこ
とも、それぞれの良さ
があり、いろんな考
えがあつていいんだ！
と気づかせてくれます。
子どものころに寄り添
う、楽しいおはなし全
5話です。



『いちにちおこめ』

さく／ふくべあきひろ
え／かわしまなえ
出版社／PHP研究所

日本人の食生活に欠かせない、お米。「どうやって作っているの？」という疑問から、お米になってみた！一粒のお米が出来上がるまでの工程を面白おかしく描いた人気絵本シリーズの最新刊です。



『かぎ針で編むクリスマスのオーナメント』

発行／アップルミント
発売／日本ヴォーグ社

今年のクリスマスは手作りに挑戦してみませんか。雪だるまや雪の結晶モチーフ、カラフルな模様の靴下など、ツリーに飾るかぎ針で編むオーナメント小物の図案を多数掲載しています。



『小泉八雲のレシピ帖』

著／小泉八雲 監修／河島弘美
訳／鈴木あかね
出版社／CEメディアハウス

NHK朝の連続テレビ小説『ばけけけ』で話題の文豪・小泉八雲による料理指南書。ゆかりの場所であるアメリカ・ニューオーリンズの、異国情緒あふれる昔ながらのメニューを、挿画とともに紹介しています。



『365日の日本道』

著／365日の日本道製作委員会
出版社／あさ出版

一日一話、どこからでも気軽に読むことのできる365日分の雑学教養が詰まった一冊。伝統文化、神話、伝説から食文化、大和言葉など、日本人が忘れてはいけない事柄をまとめた、古きよき日本の素晴らしさを知ることができる本です。



図書館のイベント情報

会 場	主 な イ ベ ント	開 催 時 間
平戸図書館	おはなし会 (おはなしのへや)	毎週日曜 午後2時～
	赤ちゃんおはなし会 (おはなしのへや)	10日(水)・24日(水) 午前10時30分～
	「みんなdeシネマ」(未来創造館ホール) 『スイッチ 人生最高の贈り物』(韓国・字幕:112分)	13日(土)・25日(木) 午後2時～
	ライブラリーコンサート(平戸図書館) ■今月の出演は、バヤラ松尾&椎木英子のお二人による「映画音楽特集」です。どうぞお楽しみに！(予定)	20日(土) 午後7時～
永田記念図書館	おはなし会 (永田記念図書館)	毎週土曜 午後2時～
	脳トレ教室 (永田記念図書館)	1日(月) 午前10時～
	クリスマスおたのしみ会(ふれあいセンターゆめホール)	20日(土) 午前10時～

今月の休館日 永田記念図書館：2日(火)・9日(火)・16日(火)・23日(火)、年末年始28日(日)～1月3日(土)
平戸図書館：年末年始28日(日)～1月3日(土)

各図書館・図書室連絡先

平戸図書館 ☎22-4017
永田記念図書館 ☎22-9182
南部公民館図書室 ☎22-9191
生月図書室 ☎22-9202
田平町中央公民館図書室 ☎22-9211
大島村公民館図書室 ☎55-2511

図書館ホームページ

<http://www.hirado-lib.jp>
スマートフォンなどから二次元コードを読み込んで簡単にアクセスできます。



年末年始にかけて、突然知らない業者から「お歳暮にカニを買ってくれませんか。送りますよ」などと電話があり、一方的に商品を送りつけられるといった送り付け商法の相談が多く寄せられます。

送り付け商法

送り付け商法とは、注文した覚えがないのに勝手に商品を送りつけ「商品を受け取ったら代金を支払わなければならぬ」という消費者の心理を利用し、お金を支払わせようとする手口です。

以前の送り付け商法の規定では、商品を受け取ってしまった場合、消費者にも一定期間、商品の保管義務や事業者に商品の引き取りを依頼して一週間経過しなければ

注文した覚えのない商品が届いたら

破棄できないなどの規定がありました。

しかし、現在は、送り付けられた商品は、即日処分でき、事業者から代金を請求されても、支払う必要はありません。

万が一、注文した覚えがない商品が届いたら、開封せずに受取拒否してください。

困ったら1人で悩まず消費生活センターや警察に相談しましょう。



問 市民課消費生活センター ☎22-9122

一地域でいさいさ一通いの場 VOL.101

平戸市内各地域で、週に1回以上、「平戸よかよか体操」や趣味活動を行う住民主体の通いの場を紹介します。

☎ 長寿介護課高齢者支援班（地域包括支援センター） ☎22-9133

「みんなが寄り添える場所」

令和5年2月に活動を始めた、「安心クラブ」。団体設立から数年が経過しましたが、健康を実感しながら活動しています。

安心クラブ 代表／相良 明穂 さん
 さがら あきほ
 活動日／毎週金曜日 午前10時～
 活動場所／木引田町公民館
 開催地区／木引田町
 特徴／商店街で働く人が多く、忙しい中でも意欲的に体操を行っています。他の自治会からの参加者も多く、通いやすい場所となっています。



「平戸よかよか体操」CD・DVDを無償貸し出し中です！また、平戸市ホームページでも動画を公開しています！

12月のオレンジカフェ日程表

※参加料がかかる場合があります。

平戸市内各地域でオレンジカフェを開設しています。内容は、脳トレ、認知症予防講話、情報交換、茶話会、専門職相談など、事業所ごとに異なります。参加する際は、下表の連絡先に事前にご連絡ください。

名 称	と き	と ころ	連絡先
認知症予防カフェ「とかじん」	12月28日(日) 10:00～12:00	デイサービスセンターとかじん(岩の上町)	デイサービスセンターとかじん(☎23-3388)
介護予防カフェ「毎快Deカフェ」	12月6日(土) 9:00～11:00	木引田介護スクエア内(木引田町)	リハビリ特化型通所介護毎快(☎22-7154)
介護予防カフェ「よろうで喫茶」	12月16日(火) 10:15～12:00	平戸市社会福祉センター(岩の上町)	社会福祉協議会(☎22-2180)
介護予防カフェ「えつなん」	12月14日(日) 10:00～11:30	平戸市ふれあいセンター(紐差町)	代表 濱田(☎090-3850-8153)
介護予防カフェ「なんぶカフェ」	12月25日(木) 10:00～12:00	多目的研修センター(辻町)	平戸市社会福祉協議会(☎22-2180)
認カフェ「いなほ」	連絡先へお尋ねください。	和く話く交流館(生月町)	いなほグループ(☎53-3012)
介護予防カフェ「ゆ〜らり」	12月17日(水) 10:30～12:00	生月高齢者生活福祉センター(生月町)	平戸市社会福祉協議会生月支所(☎53-2615)
介護予防カフェ「ふれあいカフェ」	12月10日(水) 14:00～16:00	大島高齢者生活福祉センター(大島村)	平戸市社会福祉協議会大島支所(☎55-2100)
介護予防カフェ「ニコニコ」	12月4日(木) 13:30～15:00	平戸市福祉保健センター(田平町)	平戸市社会福祉協議会田平支所(☎57-2223)
介護予防「ふれあいカフェ」	12月17日(水) 10:00～11:30	南地区交流センター(田平町)	田平まちづくり協議会(☎29-9008)

岩の上のヨーシェ

vol.14

国際交流員の日記

AVG

和食の基本は「一汁三菜」ですね。一汁三菜は「ご飯に汁もの、主菜、副菜、副々菜」からなります。そして、ご飯は主食です。オランダの食事にも基本的な食べ物があります。オランダの「一汁三菜」は、「AVG」です！

AVGとは、Aardappels（ジャガイモ）、Vlees（肉）、Groente（野菜）の略です。Vlees（肉）の代わりにVis（魚）も言えます。オランダでは、ご飯の代わりの炭水化物としてジャガイモを食べていますが、主食とは思われていません。オランダの料理の主食は肉・魚です。

オランダ料理は、シンプルで美味しい料理です。難しくなくて、誰でも作れる料理が多いです。

多いです。

オランダでは寒い冬に、「スタンポット」を食べています。スタンポットは、AVGを混ぜて作れる料理です。好きな野菜なら何でも使えます！スタンポットにバターとチーズなどを入れて混ぜて食べる人もたくさんいます。

あなたも、今年の冬にスタンポットを作りませんか？



国際交流員
ジョセフィネ・スミット
(オランダ出身)

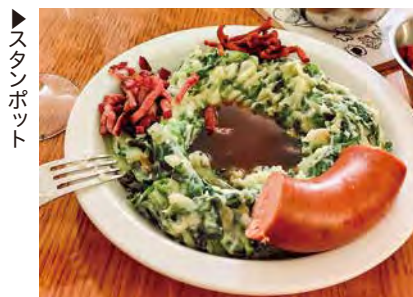

▶スタンポット

問 文化交流課交流推進班 ☎22-9143

下記の日程で、総合健(検)診・レディース検診を実施します。受診を希望する人は、右の2次元コードや平戸市公式LINEからオンライン予約または健康ほけん課健康づくり班へ電話でご予約ください。

総合健(検)診 要予約

と き	受付時間	ところ
1月21日(水)	9:00～11:30	たびら活性化施設
1月25日(日)		平戸文化センター
1月26日(月)		

レディース検診 要予約

と き	受付時間	ところ
1月25日(日)	9:00～11:30 13:00～14:00	平戸文化センター
2月14日(土)	9:00～11:30	田平町民センター



▲予約はこちら

今月の持タネ

スポーツや事故で歯を傷つけてしまったら

☎ 健康ほけん課健康づくり班 ☎22-9125

日常生活の中で、転倒したり、スポーツ中にボールや人とぶつかって歯を怪我したりすることは珍しくありません。特に、活発に動く子どもや部活動に励む学生に多く見られますが、対応を誤ると、その後の歯の健康や見た目に大きく影響することがあります。まず大切なのは、落ち着いて、すぐに歯科医院を受診することです。

歯がグラグラしていたり、欠けたり、歯ぐきが腫れている場合は、歯の根や神経が損傷している可能性があります。痛みがなくても、数日後に歯の色が変わるなど、時間が経ってから症状が出ることもあるため注意が必要です。

歯が完全に抜けてしまったら

もし、歯が完全に抜けてしまったときは時間との勝負です。抜けた歯の根の部分をつまみ、できるだけ触らず、汚れがあれば軽く水ですすいでください。その後、抜けた歯を乾燥させないように「牛乳」「生理食塩水」「口の中(頬の内側)」のいずれかに入れて、30分以内を目安に歯科医院へ持っていきましょう。状態が良ければ、元の場所に戻せる(再植できる)可能性があります。

スポーツをする時はマウスガードの着用が有効

マウスガードは、歯や口の中を守るだけでなく、衝撃を吸収してあごの骨折や脳へのダメージを軽減する効果もあります。市販のタイプもありますが、歯科医院で作るオーダーメイドタイプはぴったりと合い、呼吸や会話のしやすさも優れています。特に、ラグビーやバスケットボール、野球、空手などの競技では装着が推奨されています。

お口のケガは一見治ったように見えても、歯の根の内部や歯ぐきの中でトラブルが進行していることがあります。小さなケガでも「これくらい大丈夫」と放置せず、早めに専門家の診察を受けましょう。

突然の事故は誰にでも起こる可能性があります。正しい知識と初期対応を知っておくことで、大切な歯を守ることができます。万が一に備えて、家族で応急対応の方法を確認しておくとう安心です。



マウスガード▲

北松歯科医師会



子育て・健康応援コーナー



このコーナーでは、子育てや健康に関する旬な情報を「お知らせ」します。特定健診やがん検診などの日程は、対象者に配布予定の「平戸市健(検)診日程表」をご覧ください。



12月の各種相談および赤ちゃんの健診など

☎ こども未来課母子保健班 ☎22-9136

日にち	ところ	種類および受付時間
12月3日(水)	大島村公民館	育 妊 母 10:00～11:00
12月5日(金)	生月町中央公民館	1 3 12:30～12:45 乳 12:45～13:00
12月10日(水)	平戸市福祉保健センター(田平)	パ 10:50～11:00
12月12日(金)	平戸市福祉保健センター(田平)	育 妊 母 10:00～11:30
12月16日(火)	平戸文化センター	乳 12:45～13:15
12月19日(金)	平戸文化センター	3 12:30～12:45

乳 乳児健診 **1** 1歳6カ月児健診 **3** 3歳児健診 **妊** 妊婦健康相談 **母** 母子健康相談 **育** 母乳育児相談支援 **パ** パパ・ママ教室

親子で遊んで、ママ友作ろう(就学前交流の場)

※開所時間などの詳しい情報は、子育て応援ガイドブック「おひさま」をご覧ください。

施設名	連絡先	施設名	連絡先	施設名	連絡先	施設名	連絡先
トコトコ (田平:保健センター)	57-1943	中津良保育所 (南部:中津良保育所)	27-0475	よちよちクラブ (生月:山田児童館)	53-1759	おひさまひろば (田平:平戸口社会館)	57-0236
あいちゃん広場 (北部:愛の園保育所)	22-2244	堤保育園 (南部:堤保育園)	27-1084	めばえ広場 (生月:認定こども園めばえ)	53-0496	さくらんぼ広場 (田平:若葉保育園)	57-3028
かもめネットワーク (北部:しおかこども園)	22-3360	小鳩こども園 (南部:小鳩こども園)	27-0333	いきつきげんきっこ広場 (生月:生月こども園)	22-9206	はなぞの広場 (田平:花園認定こども園)	57-0744
みのりの樹1 (北部:みのりこども園)	22-2575	津吉保育所 (南部:津吉保育所)	27-0222	やよいプレイランド (田平:やよい幼稚園)	57-0789	しまっこ広場 (大島:大島村保育所)	55-2006

12月の休日当番医(診療時間:午前9時～午後5時)

☎ 平戸市医師会 ☎20-0011

日にち	医療機関	住 所	連絡先
12月7日(日)	北川病院	平戸市浦の町737番地	22-2344
12月14日(日)	柿添病院	平戸市鏡川町278番地	23-2151
12月21日(日)	谷川病院	平戸市田平町山内免400番地	57-0045
12月28日(日)	青洲会病院	平戸市田平町山内免612番地4	57-2155
12月29日(月)	柿添病院	平戸市鏡川町278番地	23-2151
12月30日(火)	谷川病院	平戸市田平町山内免400番地	57-0045
12月31日(水)	青洲会病院	平戸市田平町山内免612番地4	57-2155

いざというとき

急な病気やケガで救急車を呼ぶ?病院に行く?迷ったら

●救急医療電話相談
☎ # 7119

子どもが急な病気になったら

●小児救急電話相談センター

(受付時間18:00～8:00)

※土日祝日は24時間対応

☎ # 8000 または

☎095-822-3308



見逃せない情報がココに

見落としがちだけど重要な「募集」「お知らせ」などの「情報」が満載
このページも見落とさないで、要チェック!

平戸市役所 ☎22-4111 生月支所 ☎22-9200 田平支所 ☎22-9210 大島支所 ☎55-2511
中部出張所 ☎22-9180 南部出張所 ☎22-9190 館浦出張所 ☎22-9204 度島連絡所 ☎22-9176

募 集

過疎地域持続的発展計画(案)のパブリックコメント

令和8年度～令和12年度の5年間の過疎対策の施策などを示す「平戸市過疎地域持続的発展計画」について、市民の皆さんの意見・提案を募集するパブリックコメントを実施します。

○名 称 平戸市過疎地域持続的発展計画

○概 要 「過疎地域の持続的発展の支援に関する特別措置法」における地方債を受けるために策定した現行の計画は、令和3年度～令和7年度の5年間の(前期)計画となっているため、令和8年度以降の(後期)計画を策定します。

○募集期間 12月1日(月)～令和8年1月5日(月)
○入手・閲覧方法 平戸市ホームページに掲載します。また、平戸市役所企画課、情報公開室・各支所・出

張所で閲覧できます。

○提出方法

▼企画課・各支所・出張所へ直接提出
▼郵便または電子メール
FAX 22-5178



○問 企画課政策企画班
(☎22-9111)

期日前投票立会人の事前登録者を募集

期日前投票立会人を希望する人を募集し、事前登録を行います。

○仕事内容 投票に立ち会い、投票に不正が行われないよう監視します。

○報酬 日額1万9百円

○従事日 期日前投票期間中、期日前投票所ごとに決定された日。

○従事時間 午前8時30分～午後8時
※大島支所は午前10時～午後7時。

○従事場所 平戸市役所、

各支所・出張所、移動期日前投票所のうち希望する場所。

○注意事項 立ち合い時間中、トイレ、食事以外の離席はできません。また飲食物の支給はありません。

○対象者

▼18歳以上で平戸市の有権者

○受付期間 随時受付
※直近の選挙期日まで日数がない場合は、次の選挙以降の対象とします。

○登録期間 登録は、本人から辞退の申し出がない限り継続します。

○申込方法 立会人申込書を選挙管理委員会へ提出してください。

○問 選挙管理委員会事務局
(☎22-9100)

乳幼児への育児用品貸出

乳幼児の健やかな成長を支援し、保護者の経済的負担軽減を図るため、育児用品の貸し出しを行っています。

(☎22-2263)

軽装勤務の実施

平戸市役所では、気温や職場環境などに応じて、快適で働きやすい柔軟な服装の選択ができるよう、職員の軽装勤務(ノーネクタイ、ポロシャツなどの着用)を通年で実施しています。

皆さんのご理解とご協力をお願いします。

○問 人事課行革推進班
(☎22-9104)

▼窓口で申請 母子健康手帳を持参の上、こども未来課(⑧番窓口)、各支所・出張所へ申請

※育児用品の貸出・返却はこども未来課(⑧番窓口)または各支所・出張所が窓口となります。



○問 こども未来課子育て支援班
(☎22-9137)



お知らせ

特設人権相談所の開設

12月4日(木)～10日(水)は、「人権週間」です。身近なところで人権を守るために活動している人権擁護委員に家庭内のもめごとや身近所とのトラブルなど、皆さ

行政サービスの質と持続可能な組織を確保するために

問 人事課行革推進班 ☎22-9104



4月～9月に計4回行われた平戸市行政改革推進委員会を踏まえてまとめられた答申書が、10月22日、市長室で横山 正人(よこやま まさと)平戸市行政改革推進委員長から、平戸市長へ提出されました。

九州電力

九州にもっとオール電化を。

オール電化キャンペーン

Wでチャンス!

商品券または選べるデジタルギフト

ご応募で対象者全員もらえる!

8,000円相当

50名様に抽選で当たる!

30,000円相当

現在、ガス・石油機器等をご利用で、購入対象期間中に対象のエコキュートまたは、IHクッキングヒーターをご購入・ご成約し、設置することでオール電化となる方! (新築の方は除く)

※キャンペーン適用にはその他条件があります。詳しくはキャンペーンサイトをご確認ください。

購入対象期間 2025.10.1(水)～2025.12.31(水)

応募期間 2025.10.1(水)～2026.1.31(土)

平戸推薦

ふるさとの味

ひらどロマン

ひらどマン

平戸市森林組合

平戸市宝亀町91-1
TEL 0950-28-0300

平戸市戸石川町7-1
TEL 0950-22-3104

(有)井元産業 しいたけ生産部

お知らせ

新「南部市民屋内運動場」の使用料

平戸市では、質の高いスポーツ活動を推進し、スポーツの競技力向上のため、南部地区のスポーツの拠点施設として、令和8年1月の供用開始を目指し、新「南部市民屋内運動場」の整備を進めています。

施設の使用料が決定しましたのでお知らせします。

○使用料（1時間当たり）

▼アリーナ全面 440円
▼アリーナ半面 220円
▼多目的ルーム 250円

○問 生涯学習課スポーツ推進班

（☎22-9214）

令和8年平戸市二十歳のつどい

○とき 令和8年1月3日（土）午後1時～

○ところ 平戸文化センター

○対象 平成17年4月2日～平成18年4月1日までに生まれた人（現在、平戸市在住でない人も参加可能）。対象のうち、現在、平戸市在住の人、または平戸市立中学校を卒業した人には、個別に案内をしています。

○問 生涯学習課生涯学習推進班

（☎22-9214）



償却資産の申告

工場や商店などを経営している人で、令和8年1月1日現在、次のような償却資産をお持ちの場合は、2月2日（月）までに申告が必要です。

（申告書は12月中旬に送付する予定です）

○償却資産 会社や個人で工場、商店、農業、水産業、サービス業などを営んでいる人や駐車場やアパートなどを貸し付けている人が、その事業のために用いている構築物、機械、器具・備品など（事業用として太陽光パネルを設置している人も申告が必要）

○償却資産の一例

事務所	パソコン、エアコン、コピー機、応接セットなど
小売店	商品陳列棚、冷蔵庫、自動販売機など
接客業	カラオケセット、厨房設備、ソファなど
駐車場	駐車装置、照明などの電気設備、看板など
農業 水産業	農業機械、ビニールハウス、漁船、魚群探知機、漁網など

○問 税務課固定資産税班

（☎22-9117）

年金事務所の週末年金相談

佐世保年金事務所では、月に一回、年金の週末相談

を実施しています。

平日に都合がつかない人は、ぜひ週末相談をご利用ください。

相談は事前に申し込みが必要です。基礎年金番号が分かる年金手帳や年金証書などをご準備の上、ご予約下さい。

○とき 毎月第2土曜日

午前9時30分～午後4時

○ところ 佐世保年金事務所

所（佐世保市稲荷町2-37）

○問 佐世保年金事務所

（☎0956-34-1189）

火の取り扱いに注意

平戸市内で、枯草焼却や田のくり焼が原因となる火災が増えています。わずかな火が大きな火災へとつながる危険があります。

田のくり焼き・火入れなどの焼却行為を行う際は、次のことを徹底してください。
▼強風時には火入れなどを行わない
▼消防署へ事前連絡をする

▼消火の準備をする
▼焼却中は火のそばから離れない
▼火の後始末を確実に行う
1人ひとりの心掛けで火災を起こさないようにしましょう。

○問 消防本部予防課

（☎22-3167）

第24回介護関係者研修会

○とき 12月20日（土）午後1時30分～午後4時
○ところ たばら活性化施設
○テーマ 地域で安心して働くために、法律と脳の力を活かす介護ハラスメント対策

○講師

▼法テラス平戸法律事務所

弁護士 藤原 海 氏

▼いなほグループ施設代表

塚本 吉弘 氏

○対象者 介護・医療関係者、民生委員、一般市民

○入場料 無料（先着100人）

○申込方法 電話

※要事前申し込み。

○問 長寿介護課高齢者支援班

（☎22-9132）

日本創生に向けた人口戦略フォーラムinながさき

長崎県・長崎市・日本創生に向けた人口戦略フォーラムinながさき実行委員会主催のフォーラムが開催されます。県内外のキーパーソンが集結し、未来の地域デザインについて意見を交わします。若者・女性に選ばれる地方について、一緒に考えてみたい人はぜひご参加ください。

○とき 12月21日（日）午後1時～午後5時30分（正午開場）

※要事前申し込み。

○ところ 出島メッセ長崎コンベンションホール（長崎市尾上町4-1）

○参加料 無料



○問 長崎県政策企画課

（☎0955-8655-2037）

日ごろの感謝を込めて清掃ボランティア

問 平戸市シルバー人材センター ☎22-3100



10月12日～26日に学校やグラウンド、海岸など平戸市内の12カ所を、平戸市シルバー人材センターの会員100人が参加し、ボランティア活動として漂着ごみの清掃や除草作業などを行いました。

10年ぶりの長崎県和牛共進会

問 農業振興課農務畜産班 ☎22-9152



11月6日、雲仙市で令和7年度長崎県和牛共進会が開催され、平戸市から出品の7頭のうち、（株）石井牧場の2頭と前川常太郎さんの出品牛が序列1位となる優等賞1席を獲得。平戸市から出品した他4頭も全て優等賞を受賞しました。

想いをかたちに…
故人と語り、自分を見つめ直す…
お墓は大切な家族の記念碑です。
墓石・記念碑・設計～施工
有限会社 松永石碑店
〒859-5704
長崎県平戸市生月町山田免2331
TEL 0950-53-2816

アナ雪のMay J.さんナレーションのドキュメンタリーに出演
BS11
LIFE IS…
最前線の裏側
12月6日と13日
土曜日 前後半2週
朝10:30～10:35
長崎県平戸市生月町老部浦3-1
（生月JAガソリンスタンド近く）
TEL 0950-26-5555
完全予約制 生月 歯医者 検索
NATURAL TEETH 歯
なちゆるるティース

CAR SHOP
Tanaka Motors
田中モーターズ
新車・中古車販売
車検 点検 钣金 保険
田中モーターズ
〒859-5152 長崎県平戸市鏡川町1146-1 TEL 0950-22-2674

相続による名義変更はお済みですか？
登記費用のお見積もりは無料です。
まずはお気軽にお問い合わせください。
☎0950-26-0077
登記手続きならおまかせください！スタッフ一同お待ちしております！
松田信哉司法書士法人 平戸事務所
代表司法書士 松浦寛（登録番号：長崎445号）
平戸市築地町561-1（平戸市役所から徒歩3分）

各種相談

■年金相談（完全予約制）

○12月2日（火）10：00～15：00
平戸市役所本庁3階会議室
○12月16日（火）10：30～15：00
生月支所
佐世保年金事務所（☎0956-34-1189）へ前日
までにご予約ください（予約受付時間平日8：30～
17：00）※翌月以降の予約も受付けています。
問 健康ほけん課国保年金班 ☎22-9124

■若者応援相談会 in 平戸

○12月12日（金）11：00～16：00
平戸文化センター
問 商工物産課商工新産業班 ☎22-9141

■よろず相談会

（事業者の経営上の課題解決支援のための相談会です）
○12月19日（金）10：00～17：00
平戸商工会議所
問 商工物産課商工新産業班 ☎22-9141

■個別創業相談会（事前予約している人を優先）

○12月10日（水）10：00～16：00
平戸市役所3階会議室C
問 商工物産課商工新産業班 ☎22-9141

■ハローワーク in 平戸市

○12月12日（金）9：30～12：00
平戸文化センター
○12月22日（月）9：30～12：00
平戸文化センター
問 商工物産課商工新産業班 ☎22-9141

休日の一般ごみ受け入れ

■受入日 12月29日（月）・30日（火）
■受入時間 9：00～15：00
※12：00～13：00は受け入れできません。
■ところ 北松北部クリーンセンター
※指定袋入りでの搬入も手数料がかかります。
問 市民課生活環境班 ☎22-9121

暮らしに
役立つ情報
がここに

普段の生活に欠かせない情報を「お知らせ」

市税の納期限【12月25日（木）】

■固定資産税 第3期
■国民健康保険税 第7期
■介護保険料 第7期
■後期高齢者医療保険料 第6期
※口座振替日 12月25日（木）
この日に振替ができなかった場合は、1月13日（火）に再
振替します。
問 税務課総務徴収班 ☎22-9115

延長・休日窓口

■延長窓口
○実施日 毎週木曜日（平日のみ）
○延長時間 17：15～19：00
※必ず当日午後5時までにご予約ください。
○開設場所 平戸市役所1階③番窓口
○内 容 マイナンバーカード、各種証明
書の交付（住民票の写し、戸籍謄（抄）本、
印鑑登録および印鑑証明書）
※証明の種類によっては、委任状が必要
になる場合があります。

■休日のマイナンバーカード交付窓口

○と き 12月21日（日）8：30～17：00
○ところ 平戸市役所1階③番窓口
※19日（金）午後5時までにご予約ください。
○内 容 マイナンバーカードの交付申請お
よび交付（各種証明書の交付はできません
ので、ご注意ください）
問 市民課戸籍住民班 ☎22-9123

水道局からのお知らせ

問 水道局総務班 ☎22-3838

水道料金のお支払いは、便利・安心・確実な口座振替を！

口座振替は一度手続きすると、毎月支払いのために出かける手間が省け、うっかり納め忘れがなく、通帳
に毎月の料金の記録が残るので便利です。また、納入通知書（はがき）での支払いに比べ、郵送料などの経費
削減につながり、将来世代の負担軽減に役立ちます。ぜひ、この機会に口座振替の登録をお願いします。
○取扱金融機関 ▶十八親和銀行 ▶ゆうちょ銀行 ▶ながさき西海農業協同組合 ▶九州労働金庫
▶九州信用漁業協同組合連合会

○手続き方法

▶WEBで手続き スマートフォンやパソコンから必要事項を入力して、お手続きください。
※右の2次元コードを読み込み簡単に申し込みできます。
※九州信用漁業協同組合連合会はWEBでの申し込みはできません。
※お客様番号が必要です。検針票や納入通知書（はがき）をご確認ください。
▶金融機関窓口で手続き 平戸市内の各金融機関窓口にて用紙を備え付けていますので、
「通帳」「銀行印」「検針票などお客様番号がわかるもの」を持参して、お手続きください。



申し込みはこちら▼

検針へのご協力をお願いします！

円滑な水道使用量の検針のため、次のことにご協力ください。
▶メーターボックス周辺は草木が生い茂らないよう管理する。
▶犬は出入り口、メーターボックス、玄関、ポストから離してつなぐ。
▶メーターボックスを車や物でふさがない。



年末年始のごみ収集について

問 市民課生活環境班 ☎22-9121

年末年始のごみ収集は各地区で異なりますのでカレンダーをご確認ください。
▶12月31日（水）～令和8年1月3日（土）までは、ごみステーションにごみを出さないようお願いします。
▶「警告シール」が貼られ、回収されていないごみ袋は、各ステーション利用者の責任で、分別をお願いします。
※年末年始は、ごみが大量に出ます。ごみの減量とごみ出しの分散化を図り、地域の環境美化に
ご協力ください。
※年末のし尿くみとりおよび粗大ごみの回収は平戸市ホームページをご確認ください。
※資源ごみの出し方は、ごみ出し便利帳や平戸市公式LINEアプリをご利用ください。

詳細はこちら▼



◎年末・年始ごみ収集カレンダー

と き	平戸地区		生月地区		田平地区		大島地区		北松北部 クリーンセンター （個人持込）	大島村 クリーンセンター （個人持込）
	燃えるごみ	資源ごみ等	燃えるごみ	資源ごみ等	燃えるごみ	資源ごみ等	燃えるごみ	資源ごみ等		
12月27日(土)	休　み		休　み		休　み		休　み		休　み	休　み
12月28日(日)										
12月29日(月)	通常通り		全区域収集 ※燃えるごみのみ	休　み	通常通り		通常通り		受　入　可 午前9時～12時 午後1時～3時	受　入　可 午前8時30分～10時30分
12月30日(火)	全区域収集 ※燃えるごみのみ	休　み			全区域収集 ※燃えるごみ・生ごみ	休　み	通　常　通　り 持込受入午前8時30分～10時30分			
12/31(水)～1 / 3(土)の間は、収集業務および施設の受け入れは休みです。										
1月4日(日)	休　み		全区域収集 ※燃えるごみのみ	休　み	休　み		休　み		休　み	休　み
1月5日(月)	全区域収集 ※燃えるごみのみ	休　み	通常通り		全区域収集 ※燃えるごみ・生ごみ	休　み	通常通り		通常通り	通常通り



11/5 Hirado City Photo News 市民芸術の輝き



平戸文化センター大ホールで「ひらど文化まつり 国文祭すぺしゃる市民芸術展覧会」が開催され、平戸市民から絵画や書、工芸、俳句、短歌など約900点の作品が寄せられました。

会場では、「ながさきピース文化祭2025」にちなんだ平戸コーナー、花のコーナーも設けられ、訪れた人を魅了しました。

期間中は延べ1,050人が訪れ、地域の文化と創造力を感じる場となりました。芸術を愛する人が交流し、文化の魅力を再確認する催しとなりました。

11/3 Hirado City Photo News 華やぐ平戸文化の祭典



平戸文化センター大ホールで「ひらど文化まつり 国文祭すぺしゃる」が開催され、平戸市内の文化協会加盟団体など25団体が集結しました。

フラダンスやフラメンコなどのさまざまな種類のダンスや日本舞踊、和太鼓、大正琴、詩吟、コーラス、平戸神楽や田助ハイヤ節、勇魚捕唄など多彩な演目が披露され、観客は地域文化の魅力を堪能しました。

舞台では世代を超えた交流と創造の力が輝き、会場は温かな拍手と笑顔に包まれました。

10/29 ~ 11/7 Hirado City Photo News 高校生がつなぐ架け橋



平戸市の姉妹都市であるオランダのノールトウィク市との交流事業で、高校生など13人が平戸市を訪れました。11月3日には着物の着付けを体験し、色とりどりの着物の中から自分の好きな柄を選んでいました。

他にも、ホームステイや学校訪問、生け花、書道、座禅などの体験を通して日本の文化に触れ、5日には交流事業で学んだことを発表しました。

また、今回ホストファミリーで受け入れた家庭の生徒が今年度1月にオランダを10日間訪問します。

10/26 Hirado City Photo News 地域で育むやさしい未来



平戸文化センターで「平戸市福祉健康まつり」が開催され、ステージでは、保育園児のアトラクションや映画上映、元がーまるちよばのケッチ氏のパントマイム公演など、多彩なイベントが行われました。

また、施設内では園児や福祉施設の作品展示、介護ロボット体験、健康相談コーナー、餅つき、呈茶なども実施され、来場者からは「健康に気を付けるきっかけになった」「地域の人と交流できてよかった」といった声が聞かれ、福祉と健康への意識向上と、地域交流の輪を広げる1日になりました。

11/15 Hirado City Photo News 遊んで学ぶエコのヒント



平戸文化センターで「第4回ひらどエコフェスタ・2025ひらど消防フェスタ」が開催されました。

平戸市内外から環境問題対策に取り組む15団体が参加し、「VRゴーグルを使った風力発電所の風車頂上での高所作業疑似体験」や「海洋プラスチックを用いた万華鏡づくり」、「自転車での発電体験」などの体験ブースを設け、さまざまな取り組みを紹介しました。また、屋外でははしご車搭乗体験や水消火器の体験なども行われ、子どもたちの楽しみながら学ぶ様子が多く見られました。

11/8 Hirado City Photo News 舞う平戸の夜



平戸文化センター屋外特設ステージで「ひらど文化まつり 国文祭すぺしゃるダンスフェスティバル」が開催されました。

大塚ヘルシーサークル、M'sバレエ&フラメンコクラス、STUDIO SHINE、平戸市立大島中学校の皆さんが出演し、バレエやフラメンコ、創作ダンスなど多彩な演目が披露され、観客は拍手と歓声で応えました。

約800人が集った会場は、華やかな舞台の躍動感と一体感に包まれ、熱気あふれる夜となりました。

11/2 Hirado City Photo News 季節の恵み、シイラの祭典



館浦漁協荷捌き所特設会場で「シイラヴフェスタ2025」が開催されました。

シイラを「知ってもらう」「食べてもらう」をテーマに、会場には多彩な催しが並びました。サンバグループ「バランサ」の音楽ショーや園児・ダンスクラブのダンスステージが華やかに披露され、観客を魅了。さらにシイラ料理コンテストやマグロ解体ショー、セリ市大会、おさかなクイズなども行われ、参加者は魚の魅力を体感しました。地域の食文化と活気を伝える熱気あふれるイベントとなりました。

11/30 Hirado City Photo News 静寂に灯る、光の棚田



世界文化遺産「長崎と天草地方の潜伏キリシタン関連遺産」の構成資産の1つ「春日集落」の棚田で、毎年恒例のイルミネーションが行われ、春日の棚田が幻想的な光で包まれました。

このイルミネーションは、皆さんに春日集落へ足を運んでもらおうと平成30年度から行われており、今回で8回目。

棚田一面に広がる灯かりが来場者を迎え、訪れた人は、静かな風景と光のコントラストを楽しんでいました。

Happy Birthday

vol.163
12月生まれの皆さん



佐々木 琥生 くん
R6.12.10 1歳 (田平町)



山下 桃果 ちゃん
R1.12.9 6歳 (岩の上町)



竹田 和望 ちゃん
R4.12.26 3歳 (大久保町)



平山 杏 ちゃん
R6.12.24 1歳 (岩の上町)



大日向 碧 くん
R4.12.24 3歳 (田平町)



田島 大慈 くん
R2.12.11 5歳 (田平町)



森 奏風 ちゃん
R4.12.4 3歳 (度島町)



津田 悠惺 くん
R4.12.5 3歳 (岩の上町)



阿立 凌空 くん
R4.12.12 3歳 (田平町)



七種 透羽 ちゃん
R5.12.13 2歳 (田平町)



沖田 明日佳 ちゃん
R5.12.10 2歳 (田平町)



深浦 大翔 くん
R3.12.3 4歳 (岩の上町)



坂口 慶 くん
R2.12.14 5歳 (鏡川町)



米村 伊織 くん
R4.12.24 3歳 (木ヶ津町)



坂本 心柚 ちゃん
R2.12.19 5歳 (大島村)



横山 海 くん
R4.12.6 3歳 (田平町)



里美 羽竜 くん
R5.12.22 2歳 (生月町)



濱岡 更紗 ちゃん
R1.12.25 6歳 (大島村)

1月生まれ募集中

1月に誕生日を迎えるわが子の笑顔を、皆さんに届けませんか？このコーナーでは、小学校入学前の子どもの写真を募集しています。（市内在住者に限ります）

- 投稿方法 ①事前に右下の二次元コードから「平戸市公式LINE」を友だち追加してください。
- ②友だち追加後、再度、右下の二次元コードを読み込み「アンケートに回答する」から、質問事項に回答してください。

●申込期間 **12月1日（月）～12月10日（水）**まで ●募集人数 **18人**（先着順）

※応募者多数の場合、**令和6年12月号**に掲載されていない人を優先します。

※ズームしすぎた写真は、枠に入らないためご注意ください。

※LINE設定から「送信する写真の画質」を「高画質」に変更し、送信してください。

※被写体の承諾については、投稿者の責任となります。



問 市民課戸籍住民班
☎22-9123

うぶ声			おくやみ		
名前	年齢	死亡日	名前	年齢	死亡日
【平戸地区】			【大島地区】		
山野 睦葉 ちゃん	真一		立石 烈凰 くん	貴昭	
寺田 伊吹 くん	清貴				
力久 千 さん	俊基				
【田平地区】			【生月地区】		
永石 瑠日 くん	亮二		白濱 ギン くん	92歳	
深田 虹日 くん	雅也		田代 彌生 くん	87歳	
三徳屋 心緒 くん	博文		坂井 昇司 くん	66歳	
井元 恋 くん	信		富田 秋恵 ちゃん	93歳	
			濱本 多恵子 ちゃん	63歳	
			杉本 コヨ ちゃん	97歳	

萩原 兼太郎 くん	93歳	10/17	前津吉浜	紐差第3
竹藤 益太郎 くん	93歳	10/19	前津吉浜	紐差第3
鋤柄 清 くん	89歳	10/22	木引	
井上 初雄 くん	94歳	10/26	猪渡谷	
川村 喜美子 ちゃん	92歳	10/26	志々伎岡	
日高 恵美子 ちゃん	68歳	10/26	鮎川	
村吉 和子 ちゃん	65歳	10/27	梅崎	
馬込 あや子 ちゃん	54歳	11/2	中ノ原	
森嶋 カメ ちゃん	92歳	11/5	中ノ原	
藤原 光雄 くん	85歳	11/7	築地町	
井元 眞弓 ちゃん	81歳	11/7	度島中部	
針尾 幸市 くん	84歳	11/7	堤	
川上 勝 くん	88歳	11/7	川内	
山西 允子 ちゃん	96歳	11/8	大志々伎	
松山 秀子 ちゃん	72歳	11/13	赤坂	
丸田 レイ子 ちゃん	93歳	11/14	上大垣	
米村 靖邦 くん	87歳	11/14	木ヶ津第1	

橋本 興機 くん	82歳	11/10	堺目	
坂口 オモヨ ちゃん	98歳	11/13	浦北	
【田平地区】				
松崎 巖 くん	94歳	10/15	永田	
山口 トシ子 ちゃん	91歳	10/16	小崎	
小野 英雄 くん	57歳	10/20	米の内	
森 ともみ ちゃん	80歳	10/22	田代	
出口 竜二 くん	63歳	10/25	永田	
前田 ノブ くん	95歳	10/26	小手田	
嶋田 建次 くん	73歳	10/27	上里	
山崎 光之 くん	87歳	11/3	深月	
今村 明 くん	67歳	11/9	以善	
眞浦 エミ子 ちゃん	90歳	11/15	上里	
久保田 利幸 くん	90歳	10/19	前平	

Town Topic

鉄道博物館がリニューアルオープン



10月31日、日本最西端の駅として知られる松浦鉄道たびら平戸口駅に併設された「鉄道博物館」がリニューアルオープンしました。今回のリニューアルは、駅開業90周年を記念した事業の一環で行われ、当日は多くの鉄道ファンや地域の人が訪れました。

企業の思いに感謝



11月4日、アサヒビール㈱と平戸市の「企業版ふるさと納税に係る寄付金目録及び感謝状贈呈式」が行われました。平戸市はアサヒビール㈱が寄付先として公募した第3弾「スマートドリンクの推進」に選定されたため、1,000万円の寄付を受けました。